ostrowmaz.pl
BIULETYN MIASTA OSTRÓW MAZOWIECKA

NR 3 (20) LIPIEC 2019 WYDANIE BEZPŁATNE ISSN: 2449-8157

Dni Ostrowi Mazowieckiej: 3 dni atrakcji, wiele zaangażowanych podmiotów | 10-11

Rozpoczęliśmy realizację ciągów pieszo-rowerowych | 24

Prosimy Mieszkańców o wyrozumiałość

Zapewniamy, że Miasto dołoży wszelkich starań, aby inwestycja przebiegła jak najmniej uciążliwie. Wykonawcy zapewnili, że niezwłocznie po przekazaniu terenu budowy przystąpią do realizacji inwestycji.

Pół wieku MDK-u, czyli 50 lat wspomnień | 12

50 osób przez 2 godziny akcji zebrało 68 worków śmieci. Osoby biorące udział w sprzątaniu na pewno nie pozostawią już nic po swojej wizycie w lesie. Miejmy nadzieję, że wraz z większym zasięgiem akcji, osób świadomych i wspólnie dbających o czystość lasów i nie tylko, będzie coraz więcej.

Razem sprzątaliśmy Ostrów

#RAZEMsprzątamyOSTRÓW to akcja, która pokazała, że wokół wspólnych problemów i ważnych tematów nie można pozostawać obojętnym. Bardzo szybko udało się zaangażować podmioty, którym bliski jest temat czystego środowiska i wizerunku miasta.

Władze miasta, podmioty gospodarcze, zarządzający zasobami, w tym przypadku Nadleśnictwo oraz młodzież szkolna, te osoby akurat mają świadomość jak ważny jest problem ochrony środowiska.

Aspekt edukacyjny i zasady bezpieczeństwa przedstawiło Nadleśnictwo Ostrów Mazowiecka na czele z Nadleśniczym Piotrem Uścianem-Szaciłowskim. Wspomniał on o kwocie, jaką przeznacza się rocznie na usuwanie zanieczyszczeń z lasów. Jest to aż 100 tysięcy złotych. Akcję koordynowała Aleksandra Kloczkowska oraz gospodarz lasów, które sprzątaliśmy, leśniczy Edward Lipski.

Pracownicy firmy Alpla wraz z osobami zarządzającymi Ewą Brzozowską i Pawłem Sakowiczem również aktywnie włączyły się w akcję. Koszulki akcji, zaplecze merytoryczne i logistyczne przedsięwzięcia zapewniła Anna Urbańska.

Młodzież Szkoły Podstawowej Nr 1 im. Tadeusza Kościuszki pod opieką Agnieszki Mateusiak i Izabeli Wesołowskiej oraz pracownicy Alpli pod okiem pracowników nadleśnictwa podzielili się na 5 zespołów. Worki przeznaczone na odpady niestety szybko się zapełniły. Najciekawsze znalezisko wśród śmieci zostało nagrodzone gadżetami, były to kości i opatrunki gipsowe.

Miasto zapewniło darmowy odbiór śmieci przez Zakład Gospodarki Komunalnej w Ostrowi Mazowieckiej. Dziękując pozostałym podmiotom za zaangażowanie Burmistrz Jerzy Bauer podkreślił, że tylko wspólnie możemy więcej osiągnąć w kwestii czystości przestrzeni, która nas otacza.

Zapraszamy na kolejne działania w ramach #RAZEMsprzątamyOSTRÓW

Michał Kulesza
Kierownik Biura Promocji

Ponad 2 mln złotych na budowę ulicy Modrej, odcinka ulicy Bielskiej i Cyprysowej

W Delegaturze Urzędu Wojewódzkiego w Ostrołęce odbyło się spotkanie, na którym wręczono symboliczne czeki na dofinansowanie budowy dróg powiatowych i gminnych.

Miasto Ostrów Mazowiecka otrzymało dofinansowanie w kwocie 2 120 678 zł na budowę ulicy Modrej, odcinka ulicy Bielskiej oraz ulicy Cyprysowej. Dofinansowania przyznano w ramach Funduszu Dróg Samorządowych w subregionie ostrołęckim. Łączna kwota dofinansowania dla subregionu ostrołęckiego to 31,5 mln zł.

W spotkaniu uczestniczył Wojewoda Mazowiecki Zdzisław Sipiera oraz przedstawiciele lokalnych samorządów.

Ewelina Szczapa
Biuro Promocji

Trwają prace inwestycyjne

Wiosna i lato to czas intensywnych prac inwestycyjnych. Zakończyły się roboty na ulicy Sielskiej i Na Polance, zrealizowano zjazd publiczny z ul. Małkińskiej. W trakcie budowy jest ulica Saperska, ciąg drogowy Modra - Bielska - Cyprysowa. Kończą się też prace przy realizacji I etapu ul. Żale, współfinansowanego w 50% wspólnie z Gminą Ostrów Mazowiecka (wartość zadania 1.064.000 zł). Opracowywane są dokumentacje techniczne na budowę ulic: Kawaleryjska, Różana, Sikorskiego, Spokojna, Srebrna. 29 lipca upływa termin składania prac konkursowych na opracowanie koncepcji budynku szkoły podstawowej i przedszkola publicznego, które powstaną przy ul. Partyzantów.

Zakończyły się prace na ul. Sielskiej i Na Polance

29 kwietnia zakończyły się prace na **ul. Sielskiej.** Wykonany został odcinek ulicy o długości 158 mb. Zakres prac obejmował położenie jezdni z mieszanki mineralno-asfaltowej, wykonanie odprowadzenia wód opadowych powierzchniowo z terenu pasa drogowego, usunięcie kolizji elektroenergetycznych. Wartość zadania wyniosła 346.079,32 złotych. Wykonawcą inwestycji był Zakład Robót Budowlano-Drogowych „DROGBUD" Andrzej Pecura z Ostrowi Mazowieckiej.

Z końcem kwietnia zakończyły się też prace przy budowie **ul. Na Polance.** Wykonawcą odcinka o długości 335 mb. była ostrowska firma Ogrody Robert Liżewski. Realizując inwestycję wykonano jezdnię z kostki betonowej wibroprasowanej o grubości 8 cm, kanalizację deszczową z odprowadzeniem wody do 14 studni chłonnych oraz usunięto kolizje elektroenergetyczne. Wartość zadania wyniosła 327. 902,63 złotych.

Wykonano Zjazd Publiczny z ul. Małkińskiej

Z końcem czerwca ostrowski Zakład Gospodarki Komunalnej zakończył prace przy wykonaniu zjazdu publicznego z ul. Małkińskiej. Położono nawierzchnię z kostki betonowej wibroprasowanej o grubości 8 cm, wody opadowe odprowadzono do przydrożnego rowu, wykonano przepust betonowy o średnicy 400 mm i długości 10 mb. Wartość zadania wyniosła 19.782,75 złotych.

Kończą się prace na ul. Saperskiej, Modrej, Bielskiej i Cyprysowej

Kończą się prace przy realizacji dwuletniej budowy **ul. Saperskiej.** I etap w 2018 roku realizowała firma PIENDYKBUD Robert Piendyk z Komorowa usuwając kolizje elektroenergetyczne i telekomunikacyjne. W tym roku wykonywany jest etap II, który realizuje firma Ogrody Robert Liżewski z Ostrowi Mazowieckiej. Zakres prac obejmuje: wykonanie jezdni z kostki betonowej wibroprasowanej o grubości 8 cm, odprowadzenie wód opadowych powierzchniowo na teren pasa drogowego. Wartość inwestycji wyniesie 1.096.375,50 zł, a zakończenie planowane jest na 30 sierpnia br.

Realizowana jest inwestycja z udziałem środków rządowych przy **ul. Modrej, Bielskiej i Cyprysowej**. Prace na odcinku 920 mb planowane są do końca października br. Zakres budowy obejmuje: wykonanie jezdni z mieszanki mineralno-asfaltowej, chodnika z kostki betonowej o grubości 6 cm, wykonanie ciągu pieszo-rowerowego na odcinku ul. Bielskiej, budowę skrzyżowań, wykonanie zjazdów indy-widualnych na posesje, kanalizacji deszczowej z podłączeniem do sieci miejskiej, na odcinku ul. Cyprysowej odprowadzenie wód powierzchniowych oraz usunięcie kolizji elektroenergetycznych. Wykonawcą jest Zakład Robót Budowlano-Drogowych Tomasz Dawi-dowski z Ostrowi Mazowieckiej. Wartość zadania to 2.696.010.31 zł.

Sylwia Katarzyna Kos

Dyrektor Wydziału Rozwoju Gospodarczego

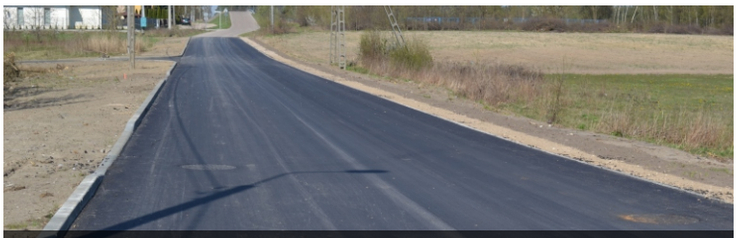

Nową nawierzchnię asfaltową zyskał odcinek ulicy Sielskiej.

Ponad 300 metrów ul. Na Polance zyskało nową nawierzchnię. Mieszkańcy mogą z niej korzystać od 30 kwietnia.

Z końcem sierpnia powinny zakończyć się prace na ul. Saperskiej

Kończą się prace przy realizacji I etapu ul. Żale współfinansowanego wspólnie z Gminą Ostrów Mazowiecka.

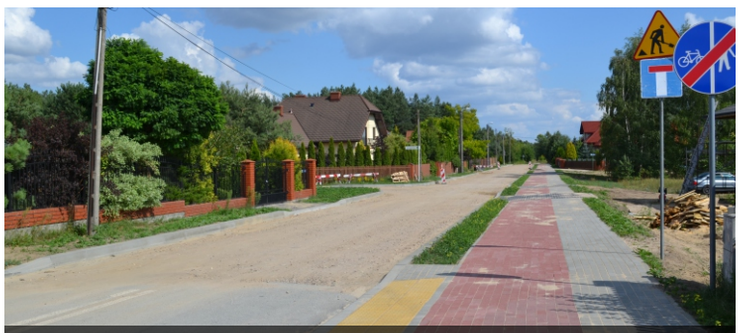

Trwają prace przy realizacji projektu „Rozbudowa ulicy Modrej, odcinka ulicy Bielskiej oraz Cyprysowej".

Trwa remont kina Ostrovia, dofinansowany ze środków Ministra Kultury i Dziedzictwa Narodowego, pochodzących z Funduszu Promocji Kultury.

Muzeum w rejestrze Ministra i z funduszami Ministerstwa Kultury do 2030 roku

Rada Miasta na sesji w dniu 23 maja podjęła uchwałę w sprawie zmian do umowy o prowadzeniu Muzeum Dom Rodziny Pileckich wspólnie z Ministerstwem Kultury i Dziedzictwa Narodowego oraz zatwierdziła zmiany w statucie Muzeum.

Minister Kultury i Dziedzictwa Narodowego prof. dr hab. Piotr Gliński i Burmistrz Jerzy Bauer w trakcie rozmowy na temat wprowadzenia zmian do umowy.

Na mocy aneksu **umowa z Ministerstwem na współprowadzenie Muzeum Dom Rodziny Pileckich zostanie przedłużona aż do 2030 roku.**

Zachowane zostaną dotychczasowe warunki finansowania Muzeum. **Miasto przeznaczać będzie 200 tys. złotych rocznie na jego funkcjonowanie, zaś Ministerstwo 1 mln złotych rocznie.**

Dodatkowo środki przeznaczone na inwestycje zostaną **zwiększone do prawie 8,5 mln złotych.**

Muzeum zostanie na trwałe wpisane do rejestru muzeów prowadzonych przez Ministra Kultury i Dziedzictwa Narodowego, co w znaczący sposób zwiększy jego prestiż. Rejestr ten, prowadzony jest bowiem dla muzeów gromadzących zbiory o wyjątkowym znaczeniu dla dziedzictwa kultury i spełniających wysokie kryterium działalności merytorycznej.

Jesteśmy zaszczyceni, że nasza nowopowstająca instytucja, została doceniona i wyróżniona właśnie w powyższy sposób.

Bożena Ogonowska-Ajdys
Muzeum Dom Rodziny Pileckich

50% środków UE na modernizację trzech budynków

W ramach projektu „Ciepła strona miasta" wykonane zostaną prace termomodernizacyjne w trzech miejskich obiektach użyteczności publicznej: Centrum Integracji Społecznej przy ul. Chopina 2B, Miejskim Ośrodku Sportu i Rekreacji przy ul. Warchalskiego 3 oraz w Szkole Podstawowej nr 4 przy ul. Szkoły Podchorążych Piechoty 1.

Miasto pozyskało środki na termomodernizację trzech budynków w wysokości 2 mln złotych. 26 czerwca burmistrz Jerzy Bauer podpisał umowę z firmą ZKM ASIS Sp. z o.o. z Białegostoku, która w postępowaniu przetargowym złożyła najkorzystniejsza ofertę na realizację zadania. Obejmuje ono zaprojektowanie i wykonanie robót budowlanych polegających na termomodernizacji. Realizację projektu nadzoruje Wydział Rozwoju Gospodarczego.

Redakcja

Zastępca burmistrza na spotkaniu u Prezydenta RP

Na zaproszenie Prezydenta RP zastępca burmistrza Daniel Choinka brał udział w obchodach Dnia Samorządowca w Warszawie. Prezydent RP Andrzej Duda złożył najlepsze życzenia polskim samorządowcom, podziękował za służbę publiczną przyczyniającą się do rozwoju lokalnych wspólnot.

Prezydent RP podziękował za pracę i poświęcenie dla małych ojczyzn. Takie spotkania dają możliwość wymiany doświadczeń i pokazują, że problemy samorządów są podobne w całym kraju.

Można również wykorzystać takie wydarzenia do nawiązania współpracy na szerokich płaszczyznach.

Dzięki szerokim kontaktom władzom Ostrowi Mazowieckiej udało się przedyskutować kilka ważny i strategicznych tematów dla Ostrowi Mazowieckiej.

Michał Kulesza
Kierownik Biura Promocji

Na potrzeby Kuchni Miejskiej wyremontowane zostały pomieszczenia na parterze budynku przy ul. 3 Maja 57. W tym samym budynku, w pomieszczeniach sąsiednich, od lutego br. funkcjonuje Ostrowski Klub Senior+, który działa w strukturze organizacyjnej MOPS.

Kuchnia Miejska rozpocznie działalność już we wrześniu

Już we wrześniu przy ul. 3 Maja 57 rozpocznie działalność Kuchnia Miejska. To kolejna inicjatywa MOPS skierowana do najbardziej potrzebujących mieszkańców Ostrowi Mazowieckiej.

Miejski Ośrodek Pomocy Społecznej we współpracy z Urzędem Miasta przygotował i skutecznie realizuje projekt powstania Miejskiej Kuchni. Kuchnię poprowadzi Caritas Diecezji Łomżyńskiej, który złożył ofertę w postępowaniu na przygotowanie i wydawanie posiłków dla osób potrzebujących z terenu miasta Ostrów Mazowiecka. Caritas na wyposażenie kuchni wykorzysta dotację z Powiatowego Urzędu Pracy.

Umowę na prowadzenie Kuchni Miejskiej w Ostrowi Mazowieckiej podpisali 24 czerwca: Dyrektor Caritas Diecezji Łomżyńskiej ks. kan. dr Andrzej Mikucki, Kierownik Miejskiego Ośrodka Pomocy Społecznej Agnieszka Gwardiak oraz Burmistrz Miasta Ostrów Mazowiecka Jerzy Bauer.

Anna Kacpura
Biuro Promocji

Ponad 80 tys. na wsparcie osób niepełnosprawnych

Miejski Ośrodek Pomocy Społecznej pozyskał ponad 43 tys. zł w ramach Programu „Usługi opiekuńcze dla osób niepełnosprawnych - edycja 2019" oraz prawie 40 tys. zł w ramach Programu „Opieka wytchnieniowa – edycja 2019".

Środki pochodzą z utworzonego w tym roku przez MRPIPS, Solidarnościowego Funduszu Wsparcia Osób Niepełnosprawnych. Środki z pierwszego programu przeznaczone są na wsparcie w postaci usług opiekuńczych dla osób niepełnosprawnych w stopniu znacznym, które nie ukończyły 75. roku życia, zaś z drugiego na wsparcie w postaci opieki dla osób niesamodzielnych w celu odciążenia ich opiekunów.

Agnieszka Gwardiak
Kierownik Miejskiego Ośrodka Pomocy Społecznej

Asystent osoby starszej i niepełnosprawnej w ramach Budżetu Obywatelskiego

Do końca grudnia funkcjonuje projekt w ramach Budżetu Obywatelskiego Miasta Ostrów Mazowiecka pn. Asystent Osoby Starszej i Niepełnosprawnej.

Mieszkańcy powyżej 60 roku życia oraz osoby niepełnosprawne mają możliwość skorzystać ze wsparcia asystenta przy realizacji codziennych spraw m.in. korzystaniu ze środków komunikacji miejskiej, dóbr kultury i sportu, wyjściach na wizyty do lekarza lub do urzędów, pomoc w robieniu zakupów, odbieraniu poczty.

Usługi asystenckie dostępne są od poniedziałku do piątku w godz. 8:00-20:00, poza świętami określonymi w przepisach o dniach wolnych od pracy i realizowane są na terenie miasta Ostrów Mazowiecka. **Zgłoszenia** przyjmowane są w dni robocze w godz. 8:00 - 16:00: osobiście w Środowiskowym Domu Samopomocy Typu „A i B" ul. Warchalskiego 3, telefonicznie 29 644 14 12, 784 742 891 lub za pośrednictwem poczty elektronicznej asystent@ostrowmaz.pl.

Projekt został wybrany przez mieszkańców miasta podczas głosowania, które odbyło się we wrześniu 2018 roku, a jego autorem jest Anna Katarzyna Kolasińska.

Patrycja Kowalska
Wydział Oświaty, Kultury i Integracji Społecznej

Absolutorium i wotum zaufania dla burmistrza Jerzego Bauera

Radni zatwierdzili sprawozdanie finansowe Miasta Ostrów Mazowiecka oraz sprawozdanie z wykonania budżetu miasta za 2018 rok. Po zapoznaniu się ze sprawozdaniami, informacją o stanie mienia komunalnego, opinią Regionalnej Izby Obrachunkowej oraz wnioskiem Komisji Rewizyjnej Rada Miasta udzieliła Burmistrzowi Jerzemu Bauerowi absolutorium za 2018 rok.

Udzielenie absolutorium Burmistrzowi Miasta za 2018 rok było głównym punktem porządku obrad VIII sesji Rady Miasta, która odbyła się 19 czerwca. Za podjęciem uchwały głosowało 11 radnych, 10 wstrzymało się od głosu.

Podczas sesji burmistrz przedstawił **Raport o stanie miasta za 2018 rok.** Raport jest podsumowaniem działalności samorządu w zakresie realizacji polityk, programów, strategii, uchwał rady miasta i budżetu obywatelskiego. Po prezentacji Rada Miasta podjęła uchwałę w sprawie udzielenia Burmistrzowi wotum zaufania. Za podjęciem uchwały głosowało 11 radnych, 10 wstrzymało się od głosu.

Raport w formie dokumentu oraz w formie prezentacji dostępny jest na stronie www.ostrowmaz.pl.

Ewelina Szczapa

Biuro Promocji

75 tys. dofinansowania na rozwój małej architektury

Miasto uzyskało 75 tys. złotych dofinansowania na dwa zadania - sprawnościowy plac zabaw wraz z ogrodzeniem i siłownią plenerową przy ulicy Lubiejewskiej oraz strefę relaksu z siłownią plenerową przy ul. Szkolnej.

Strefy będą ogólnodostępne i bezpłatne.

Po raz kolejny skutecznie sięgnęliśmy po środki zewnętrzne, tym razem z Ministerstwa Sportu i Turystyki w ramach programu rozwoju małej infrastruktury sportowo-rekreacyjnej o charakterze wielopokoleniowym OSA 2019.

Na osiedlu przy ul. Lubiejewskiej, obok MDK, zamontowanych zostanie sześć nowych urządzeń siłowni zewnętrznej o nawierzchni trawiastej, takich jak: orbitrek, biegacz, jeździec, wyciskanie siedząc, wioślarz oraz wahadło. Na placu stanie też huśtawka, zestaw sprawnościowy, namiot linarium, stół do gry w szachy oraz tablica edukacyjna do gry w kółko i krzyżyk. Zamontowane zostaną także nowe element małej architektury takie jak: stojak na rowery, kosze na śmieci oraz ławki.

Na placu zabaw przy ul. Szkolnej zamontowanych zostanie sześć nowych urządzeń siłowni zewnętrznej, również o nawierzchni trawiastej. Będzie to biegacz, rowerek, wioślarz, prasa nożna, wyciskanie siedząc z wyciągiem górnym oraz orbitrek eliptyczny z nartami biegówkami. Zamontowane zostaną też urządzenia edukacyjno-rekreacyjne, takie jak: stół do ping-ponga, stół do gry w szachy oraz tablica do gry w kółko i krzyżyk. Ustawionych zostanie sześć dodatkowych ławek, a także kratki do pnączy i pergola.

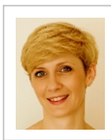

Sylwia Katarzyna Kos

Dyrektor Wydziału Rozwoju Gospodarczego

Trwa badanie gruntów po byłej nasycalni

Wiele instytucji merytorycznych na różnych szczeblach zaangażowanych jest w diagnozę stanu zanieczyszczeń wód podziemnych w pobliżu byłej nasycalni podkładów kolejowych.
Urząd Miasta podjął temat całkowitej analizy zagrożeń wynikających z prowadzonej przez lata w tym miejscu działalności i jej wpływu na obecny stan ujęć wód podziemnych, znajdujących się w pobliżu terenów po byłej nasycalni podkładów kolejowych.

Jest to temat niezmiernie ważny i wymaga dogłębnej, dosłownie i w przenośni, informacji żeby przedstawić kompleksowe dane. Na dzień dzisiejszy, **po kolejnym etapie analiz, informacje są pozytywne i optymistyczne.**

Państwowy Instytut Geologiczny przedstawił wstępne wyniki badań przeprowadzonych przez Państwową Służbę Hydrogeologiczną. Badania realizowane były w wyniku uzgodnień dokonanych w ministerstwie gospodarki morskiej i żeglugi śródlądowej, na posiedzeniu specjalnego zespołu osób reprezentujących trzy różne ministerstwa jesienią 2018 roku. Badania na obszarze miasta Ostrów Mazowiecka miały na celu rozpoznanie zanieczyszczenia wód podziemnych olejem kreozotowym. Na ich podstawie określono kierunki przepływu wód w pierwszej i drugiej warstwie wodonośnej, wskazując tym samym możliwe drogi migracji zanieczyszczeń.

PIG poinformował także o wynikach badań przeprowadzonych w lutym 2019 roku. Na ich podstawie można stwierdzić, że na chwilę obecną **wody podziemne ujęcia są wolne od zanieczyszczeń.** Natomiast badania warstw wodonośnych wykazały, że stan zanieczyszczeń należy nadal monitorować. Zabezpieczenie wód pitnych jest możliwe również przez wykonanie kolejnych studni poprzez wiercenia, które pozwolą ustalić kierunek rozprzestrzeniania się zanieczyszczeń.

W spotkaniu z przedstawicielami Państwowego Instytutu Geologicznego udział wzięli: burmistrz miasta Jerzy Bauer, zastępca burmistrza Daniel Choinka, sekretarz miasta Bożena Szostak, architekt Adam Radomski, dyrektor Wydziału Rozwoju Gospodarczego Sylwia Katarzyna Kos oraz przedstawiciel Starosty Ostrowskiego.

Sytuacja jest pod pełną kontrolą. Będziemy informowali o dalszych postępach w tym długofalowym i skomplikowanym przedsięwzięciu.

Bożena Szostak

Sekretarz Miasta

Ładowarki dla pojazdów elektrycznych w Ostrowi Mazowieckiej

Podczas spotkania w ostrowskim ratuszu w sprawie elektromobilności w województwie mazowieckim Miasto Ostrów Mazowiecka podpisało list intencyjny z PGE Nowa Energia na ustawienie stacji ładownia dla pojazdów elektrycznych.

W spotkaniu, które odbyło się 16 maja wzięli udział: Wicemarszałek Senatu RP Maria Koc, I Wicewojewoda Mazowiecki Sylwester Dąbrowski, Starosta Ostrowski Zbigniew Chrupek, wiceprezes GK PGE Paweł Śliwa, członek zarządu PGE Nowa Energia Kazimierz Więcek, Burmistrz Ostrowi Mazowieckiej Jerzy Bauer oraz starostowie i wicestarostowie z Mazowsza oraz wójtowie z powiatu ostrowskiego.

Miasto reprezentowane w Radzie Społecznej szpitala

Podczas sesji Rady Powiatu Ostrowskiego, która odbyła się 27 czerwca powołano Radę Społeczną Samodzielnego Publicznego Zespołu Zakładów Opieki Zdrowotnej w Ostrowi Mazowieckiej na nową 4-letnią kadencję. Rada liczy 14 osób. Przewodniczącym Rady został starosta Zbigniew Chrupek, wśród członków jest przedstawiciel Wojewody oraz przedstawiciele wszystkich gmin z terenu powiatu. Samorząd miasta Ostrów Mazowiecka reprezentuje **zastępca burmistrza Daniel Choinka.**

Redakcja

Nowy prezes TBS

Nastąpiła zmiana na stanowisku prezes zarządu Towarzystwa Budownictwa Społecznego w Ostrowi Mazowieckiej. Nowym prezesem został Piotr Skłodowski.

Piotr Skłodowski pełnił w ostatnim czasie funkcję zastępcy dyrektora Wydziału Rozwoju Gospodarczego w Urzędzie Miasta w Ostrowi Mazowieckiej. Poprzednio przez 8 lat był Sekretarzem Gminy Andrzejewo. W latach 2006-2011 pracował w Wydziale Architektury i Budownictwa w Starostwie Powiatowym w Ostrowi Mazowieckiej. Ma 39 lat, z wykształcenia jest inżynierem budownictwa, absolwentem Politechniki Białostockiej. Ukończył też studia podyplomowe na kierunku administracja publiczna na akademii Humanistycznej im. A. Gieysztora w Pułtusku oraz studia podyplomowe „Akademia Liderów Samorządowych" na Uniwersytecie Warszawskim. Mieszka w Ostrowi Mazowieckiej, jest żonaty, ma dwoje dzieci.

Redakcja

Miasto wspiera budowę nowoczesnej komendy policji

Sprawa budowy nowej komendy policji w Ostrowi Mazowieckiej jest od kilku miesięcy przedmiotem dyskusji. Bezpieczeństwo mieszkańców jest jednym z priorytetów działania, więc w tym aspekcie jest pełne porozumienie, co do każdego działania miasta.

W spotkaniu wzięli udział: p. o. zastępcy Głównego Mazowieckiego Komendanta Policji w Radomiu Dariusz Krzesicki, Komendant Powiatowy Policji w Ostrowi Mazowieckiej podinsp. Mirosław Olszewski, przewodniczący Miejskich Komisji Stałych, Kierownictwo Urzędu Miasta wraz z dyrektorami wydziałów.

Na sesji odbywającej się 23 maja Rada Miasta wyraziła zgodę na przekazanie miejskiej nieruchomości przy ulicy Broniewskiego z przeznaczeniem pod budowę siedziby Komendy Powiatowej Policji w Ostrowi Mazowieckiej. To następstwo wcześniej podjętych rozmów w tej sprawie pomiędzy przedstawicielami Policji i samorządu.

Przy ul. Broniewskiego ma powstać nowoczesny kompleks budynków, którego budowa może potrwać około dwóch lat. Inwestycja w całości sfinansowana zostanie przez Komendę Główną Policji. Miasto planuje w przyszłości realizację kilku inwestycji drogowych w rejonie ul. Broniewskiego co poprawi komunikację z nowo wybudowaną komendą i uatrakcyjni ten rejon Ostrowi.

Michał Kulesza

Kierownik Biura Promocji

Wicepremier Piotr Gliński na budowie Muzeum

Mieliśmy zaszczyt gościć Ministra Kultury i Dziedzictwa Narodowego Profesora Piotra Glińskiego wraz z Dyrektor Departamentu Dziedzictwa w MKiDN Pauliną Florjanowicz i przedstawicielami ministerstwa. Minister spotkał się 20 maja m. in. z Burmistrzem Jerzym Bauerem oraz Dorotą Socik, Dyrektorem Muzeum – Dom Rodziny Pileckich.

Profesor Gliński miał okazję zobaczyć postęp prac przy powstającym w Ostrowi Mazowieckiej, jedynym na skalę kraju muzeum, poświęconym rtm. Witoldowi Pileckiemu i jego rodzinie. Budowa Muzeum przebiega zgodnie z planem, Minister pozytywnie ocenił rozwój prac budowlanych, które zostaną zakończone już w drugiej połowie września.

Następnie wykonawcy przystąpią do działań związanych z wyposażeniem budynku oraz rozpoczną instalację wystawy stałej. W wyniku spotkania ustalono, iż otwarcie Muzeum odbędzie się na początku listopada bieżącego roku.

Wizytę wicepremiera zwieńczyło zwiedzanie zrewitalizowanej Starej Elektrowni, gdzie obecnie mieści się siedziba Muzeum a także budynku Jatek, który zyskał nową formę łączącą zabytkowość z nowoczesnością i stał się miejscem wielu wydarzeń edukacyjno – kulturalnych w naszym mieście.

Bożena Ogonowska-Ajdys
Muzeum Dom Rodziny Pileckich

Nowy komendant Straży Miejskiej

W wyniku konkursu komendantem Straży Miejskiej w Ostrowi Mazowieckiej został Krzysztof Janusz Gołębiewski. Do tej pory komendantem była osoba pełniąca obowiązki.

Krzysztof Janusz Gołębiewski przez ponad 15 lat służył w policji. Ostatnio pełnił funkcję Komendanta Komisariatu Policji w Małkini Górnej. Wcześniej, w latach 2015-2016 był tam zastępcą komendanta. Ma 41 lat, posiada wykształcenie wyższe. Tytuł magistra uzyskał na kierunku administracja w Szkole Wyższej im. Pawła Włodkowica w Płocku. Mieszka w Małkini Górnej.

Straż Miejska ma za zadanie sprawować kontrolę nad bezpieczeństwem mieszkańców. Nowy komendant posiada w tym zakresie duże doświadczenie, co z pewnością zwiększy ochronę spokoju i porządku w mieście.

Redakcja

Miasto przejmuje grunty. Na miejscu dawnej linii kolejowej powstanie droga

Miasto może wkrótce stać się właścicielem nieruchomości należącej do Skarbu Państwa. Chodzi o grunt pod nieczynną linią kolejową biegnącą od ul. Lubiejewskiej do ul. Różańskiej.

Rada Miasta podjęła stosowną uchwałę w tej sprawie, wyrażając zgodę na przejęcie nieruchomości. Jak informował burmistrz Jerzy Bauer teren ten zostanie przeznaczony pod budowę drogi. Jest to następne działanie, które uatrakcyjni kolejne tereny naszego miasta.

Michał Kulesza
Kierownik Biura Promocji

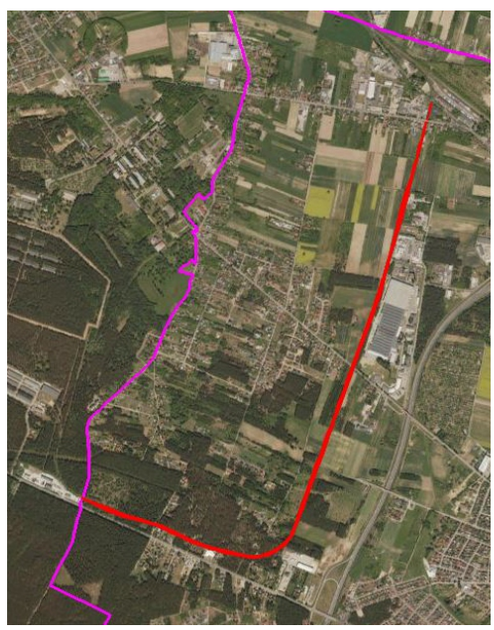

500+ Nowe zasady

1 lipca 2019 ruszył nabór wniosków świadczenia wychowawczego 500+. Przede wszystkim świadczenie będzie przyznawane na każde dziecko bez względu na dochód. Wnioski drogą elektroniczną składać można już od 1 lipca za pomocą platformy emp@tia lub bankowości elektronicznej. Dla naszego miasta to w sumie ponad 20 milionów złotych, które otrzymają nasze rodziny na wsparcie wychowania dzieci. Jednocześnie można ubiegać się o świadczenie **Dobry Start** dla uczniów. Pamiętać trzeba, że **konieczne jest złożenie odrębnego wniosku na świadczenie 500+ i 300+.** Program w Ostrowi Mazowieckiej zapoczątkowała wizyta Marcina Grabowskiego Kierownika ostrołęckiej Delegatury Mazowieckiego Urzędu Wojewódzkiego. MOPS

Czyste Powietrze również w Ostrowi

11 lipca Burmistrz Jerzy Bauer podpisał umowę z Wojewódzkim Funduszem Ochrony Środowiska i Gospodarki Wodnej w Warszawie w sprawie współpracy przy realizacji programu Czyste Powietrze.

Jesteśmy jednym z 50 samorządów, które podpisały umowy w sprawie realizacji programu Czyste Powietrze. Właściciele domów jednorodzinnych mogą się starać o dotacje i pożyczki na termomodernizację nieruchomości i wymianę pieców grzewczych w ramach tego programu. Pierwsze szkolenia administracji samorządowej zostaną przeprowadzone już w lipcu. Zapraszamy do udziału w programie.

MOPS wprowadził teleopiekę, pozyskał środki na Klub Integracji Społecznej i planuje reorganizację

Miejski Ośrodek Pomocy Społecznej wyposażył 35 osób w opaski telemedyczne służące do komunikacji wraz z możliwością korzystania z systemu 24-godzinnego Centrum Monitorowania. Zastosowanie tej innowacyjnej metody opieki nad osobami zależnymi zapewnia efektywną formę monitorowania osób niesamodzielnych przy zachowaniu ich prywatności i wykorzystaniu posiadanych przez nich zasobów. Pozwala ona jednak jednocześnie na funkcjonowanie w swoim środowisku przy zminimalizowaniu ryzyka wystąpienia zagrożenia dla ich zdrowia i życia. Możliwe to było dzięki realizacji projektu konkursowego „Rozwój systemu usług opiekuńczych na terenie miasta Ostrów Mazowiecka" współfinansowanego z EFS w ramach RPO WM na lata 2014 – 2020.

Ośrodek pozyskał środki na realizację projektu „Akcja Integracja", w ramach którego powstanie, po raz pierwszy w naszym mieście **Klub Integracji Społecznej.** Służyć on będzie tym osobom, które mają trudności w odnalezieniu się na rynku pracy i życiu codziennym. Projekt realizowany będzie przez 3 lata. Środki pozyskane na ten cel to **ponad 800 tys. zł.** Pochodzą z RPO WM 2014-2020, działanie 9.1 Aktywizacja społeczno-zawodowa osób wykluczonych i przeciwdziałanie wykluczeniu społecznemu.

MOPS stoi przed dużym wyzwaniem jakim jest reorganizacja pracy. Zgodnie z zapisami ustawy o pomocy społecznej zostaną wyodrębnione zespoły zadaniowe, które będą realizowały pracę socjalną, świadczenia oraz prowadziły obsługę Klientów. Na ten cel, w ramach projektu MOPS CHANGE pozyskano **ponad 420 tysięcy zł** z programu PO WER, działanie 2.5 Skuteczna pomoc społeczna. Za pozyskane pieniądze zostaną stworzone i sfinansowane dwa dodatkowe etaty dla pracowników socjalnych, zakupiony zostanie sprzęt komputerowy i przeprowadzone będą niezbędne remonty. Pracownicy socjalni Ośrodka objęci zostaną profesjonalną superwizją. Bardzo ważną informacją jest to, że **projekt jest dofinansowany w 100% ze środków UE.**

Wszystko dla lepszej obsługi Klientów.

Agnieszka Gwardiak

Kierownik Miejskiego Ośrodka Pomocy Społecznej

Tenis stołowy w wykonaniu podopiecznych ŚDS

W Ostrowi Mazowieckiej odbyła się już XIX edycja Turnieju Tenisa Stołowego Środowiskowych Domów Samopomocy, w którym wzięło udział 16 drużyn.

Turnieje tenisa stołowego z udziałem podopiecznych Środowiskowych Domów Samopomocy to już tradycja w naszym mieście. Co roku do Ostrowi przyjeżdżają zawodnicy z kilkunastu ośrodków.

Pojedynki rozegrano w dwóch kategoriach: kobiet i mężczyzn. W kategorii kobiet I miejsce zajęła Lidia Kardaś z Makowa Mazowieckiego, w kategorii mężczyzn zwyciężył Zdzisław Matwiejczuk z Sokołowa Podlaskiego. W klasyfikacji drużynowej najlepszy okazał się ŚDS z Sokołowa Podlaskiego.Turniej odbył się pod Honorowym Patronatem Burmistrza Miasta Ostrów Mazowiecka.

Katarzyna Kolasińska

Kierownik Środowiskowego Domu Samopomocy

Dni Ostrowi: 3 dni atrakcji, wiele zaangażowanych podmiotów

DNI OSTROWI Mazowieckiej

Dziękujemy mieszkańcom, partnerom, sponsorom oraz mediom za udział w XVII Dniach Ostrowi Mazowieckiej, które odbyły się w dniach 7-9 czerwca.

To jedno z największych plenerowych wydarzeń w regionie. Staramy się dbać o wysoką jakość oferty, dostosowując ją do różnych grup odbiorców. Tym bardziej cieszy nas wysoka frekwencja mieszkańców podczas zaplanowanych wydarzeń. W tym roku na scenie pojawił się zespół Enej, Defis, Gang B oraz Kabaret K2. Prezentowaliśmy dokonania lokalnych grup sportowych i artystycznych, a najlepszym uczniom, zespołom i sportowcom wręczyliśmy nagrody za ich osiągnięcia. Z udziałem dzieci z przedszkoli publicznych i niepublicznych przygotowaliśmy Festiwal Przedszkolaków, a miłośnikom muzyki klasycznej zaproponowaliśmy koncert w wykonaniu kwartetu Alla Breve Filharmonii Kameralnej im. Witolda Lutosławskiego w Łomży. Przygotowaliśmy też wiele imprez towarzyszących, które dodatkowo uatrakcyjniły Święto Miasta, jak Mazowiecki Jarmark Księżnej Anny czy kwalifikacje do Mistrzostw Polski w koszykówce 3x3. W ciągu trzydniowego Święta Miasta odwiedziło nas wielu znamienitych gości, którym mogliśmy zaprezentować dorobek kulturalny, ale też pochwalić się rozwijającą się Ostrowią Mazowiecką. W wydarzeniach uczestniczyło kilkanaście tysięcy mieszkańców i gości.

Relacje i zdjęcia dostępne na stronie www.ostrowmaz.pl oraz na profilu www.facebook.com/UrzadMiastaOstrowMazowiecka

SPONSORZY: Fabryki Mebli „FORTE" S.A., Bank Spółdzielczy w Ostrowi Mazowieckiej, Alpla sp. z o.o., Canexpol sp. z o.o., Kefal Kempisty spółka jawna, JPK Company sp. z o.o, PKO Bank Polski S.A. Oddział Ostrów Mazowiecka, Interchemall Zespół Młynów Jelonki sp. z o.o., Zakład Gospodarki Komunalnej sp. z o.o. w Ostrowi Mazowieckiej, Towarzystwo Budownictwa Społecznego sp. z o.o. w Ostrowi Mazowieckiej, Zakład Energetyki Cieplnej sp. z o.o. w Ostrowi Mazowieckiej, Zakład Robót Budowlano-Drogowych DROGBUD Andrzej Pecura, Szkoła Języków Obcych EUREKA w Ostrowi Mazowieckiej, Placówka Partnerska nr 1 Santander Bank Polska w Ostrowi Mazowieckiej, EDYP Hurtownia Książek, Alior Bank Placówka w Ostrowi Mazowieckiej, Zakład Cukierniczy Hanna i Marek Burkiewicz, Usługi Hydrauliczne Świątkowski, Zakład Robót Budowlano-Drogowych Tomasz Dawidowski.

fot. Barbara Siwek

PATRONI MEDIALNI: TV Ostrów, Ostrowski Portal Internetowy, OstrowMaz24.pl, Tygodnik w Ostrowi, Kurier W, Radio Nadzieja, Wyszkow24.pl, WZasięgu.pl

PARTNER: Powiat Ostrowski

ORGANIZATORZY: Miasto Ostrów Mazowiecka, Miejski Dom Kultury, Miejski Ośrodek Sportu i Rekreacji, Muzeum Dom Rodziny Pileckich, Miejska Biblioteka Publiczna

Tego dnia hala MOSiR przy ul. Trębickiego zmieniła się w historyczną aleję ze stanowiskami sekcji MDK. Przechadzając się nią, po kolei mogliśmy wspominać historię Kina Ostrovia, Jatek, Elektrowni, Uniwersytetu Trzeciego Wieku, sekcji Seniorów, sekcji tanecznej oraz wystawę wybranych prac plastycznych. Do sceny prowadził długi, czerwony dywan, po którym przechodziły gwiazdy tego wieczoru, czyli nasi wychowankowie.

Pół wieku MDK-u, czyli 50 lat wspomnień

W tym roku Miejski Dom Kultury obchodzi 50-lecie swojej działalności. Obchody odbyły się 26 maja. Cały dzień pełen był wzruszeń, a ponad półtora tysiąca gości przybyło, by wspólnie z nami świętować urodziny. Wszystkich łączy jedna historia – MDK. Prawie każdy w mieście w jakiś sposób połączony jest z nami - był uczniem, rozwijał tutaj pasje, teraz tradycję podtrzymują jego dzieci, a może nawet wnuki.

Obchody jubileuszu rozpoczął Performance MDK, czyli występy grup tanecznych, wokalnych, muzycznych, artystycznych, teatralnych, plastycznych i seniorów MDK. Pomiędzy występami poszczególnych grup na ekranie wyświetlano prezentację multimedialną z filmami, na których znalazły się wspomnienia naszych najstarszych instruktorów, wspomnienia największych wydarzeń MDK czy przygotowania do imprez przedstawione w humorystyczny sposób.

Podczas uroczystości odbył się również wernisaż wystawy Pół wieku MDK-u, czyli wybranych zdjęć MDK z przełomu 50 lat działalności. **Wystawa jest nadal dostępna i można ją obejrzeć do 31 sierpnia w Jatkach.**

Po części oficjalnej wspólnie z naszymi gośćmi udaliśmy się do obiektu Omega, gdzie czekał grill i potańcówka z Kapelą z Targówka oraz Dj Czarnym, a także ogromny tort, którego oczywiście nie mogło zabraknąć podczas urodzin. Na koniec mieliśmy jeszcze jedną niespodziankę – bezpłatną aplikację mobilną MDK, dzięki której każdy może być na bieżąco z kulturą w naszym mieście.

Ten piękny dzień zostanie w naszej pamięci na zawsze. Dziękujemy wszystkim za mnóstwo pięknych i ciepłych słów. Na koniec jeszcze raz chcemy podkreślić, że to **ludzie są sercem MDK** - zarówno Ci, którzy w nim pracują, jak i Ci, dla których codziennie przychodzimy do pracy.

Marta Molska

Dyrektor Miejskiego Domu Kultury

Po raz czwarty rozmawiano o kulturze i pasji

IV Konferencja Regionalistyczna PASJA. KULTURA. DZIEDZICTWO połączona była z prezentacją czwartego numeru Rocznika Ostrowskiego.

Uczestnicy mogli nie tylko posłuchać o tym, jak cenne jest lokalne dziedzictwo, ale również go doświadczyć. Było to możliwe dzięki zaprezentowanym fragmentom pieśni kurpiowskich przez Witolda Kuczyńskiego, pedagoga oraz popularyzatora folkloru kurpiowskiego, który prezentował również swoją publikację „Nasze Dziedzictwo". Mieliśmy też okazję zobaczyć, jak w kilka minut może powstać rysunek, będący nie lada dziełem. To za sprawą rysownika i ilustratora Piotra Karszni, który przy muzyce Fryderyka Chopina „Walc a-moll" wyczarował na papierze rysunek za pomocą tuszu. Wysłuchaliśmy też prelekcji autorów wybranych artykułów promowanego numeru Rocznika Ostrowskiego. Odbył się panel dyskusyjny poprowadzony przez prezesa zarządu Ostrowskiego Stowarzyszenia „Ludzie z Pasją" Rafała Zęgotę. Wzięli w nim udział: Bożena Jakubczyk, instruktor zespołów folklorystycznych Miejskiego Domu Kultury, Witold Kuczyński, pomysłodawca i realizator imprez folklorystycznych, Piotr Karsznia, rysownik ilustrator ze Stowarzyszenia „Wizna 1939" oraz Paweł Andruszkiewicz, muzyk, kompozytor muzyki do przedstawień i widowisk obrzędowych.

Fragmenty utworów kurpiowskich prezentował Witold Kuczyński.

Konferencja odbyła się 15 maja, a jej organizatorami byli: Miasto Ostrów Mazowiecka, Miejska Biblioteka Publiczna oraz Ostrowskie Stowarzyszenie „Ludzie z Pasją".

Ewelina Szczapa

Biuro Promocji

Uroczystości rozpoczęły się 17 maja w Zespole Szkół Nr. 1 im. Rtm. Witolda Pileckiego. W gmachu szkoły otwarto VII Ogólnopolski Zjazd Szkół im. Rtm. Witolda Pileckiego, w którym wzięli udział uczniowie i nauczyciele szkół z całej Polski.

Honorowi goście na III Święcie Rotmistrza Witolda Pileckiego

Maj to miesiąc szczególny dla Muzeum Dom Rodziny Pileckich. W ramach Europejskiej Nocy Muzeów odbyły się obchody Święta Rotmistrza Witolda Pileckiego. Gośćmi honorowymi byli: Zofia Pilecka-Optułowicz, Andrzej Pilecki i Marek Ostrowski.

Uczestnicy wydarzenia mieli przyjemność zobaczyć przejmujący musical pt. Kryptonim Druh w reż. Piotra Trentowskiego. Tego dnia odbyła się także msza święta w kościele pw. Wniebowzięcia NMP w Ostrowi Mazowieckiej, w intencji rodzin: Pileckich, Ostrowskich, Radwańskich, Wasilewskich, Rogowskich oraz uczestników tegorocznego Zjazdu Szkół. Dzień zwieńczyła wizyta w Publicznej Szkole Podstawowej im. Rtm. Witolda Pileckiego w Kozikach oraz ognisko.

W jeszcze większą ilość atrakcji obfitował drugi dzień Święta. Od wczesnych porannych godzin, uczniowie i nauczyciele z całej Polski zwiedzali „Muzeum Treblinka. Niemiecki nazistowski obóz zagłady i obóz pracy (1941 – 1944)". Ponadto wycieczka udała się do 22. Wojskowego Ośrodka Kartograficznego i byłych Koszar Szkoły Podchorążych Piechoty w Komorowie oraz Muzeum Kresów i Ziemi Ostrowskiej.

Święto uroczyście otworzyła dyrektor Muzeum Dorota Socik wraz z burmistrzem Jerzym Bauerem. Ostrowianie i goście zobaczyli interesującą inscenizację walk „Ostrowski Sierpień 1920", którą przygotował lokalny miłośnik historii Andrzej Mierzwiński wraz z rekonstruktorami. Po niej odbył się również fenomenalny pokaz tańca przedwojennego przy muzyce zespołu Warszawskie Combo Taneczne. Co ciekawe, po pokazie tańca parkiet został udostępniony mieszkańcom, którzy sami aktywnie włączyli się w potańcówkę.

Święto cieszyło się ogromnym zainteresowaniem gości i mieszkańców, Chętnie korzystano z food trucków, dużą popularnością cieszyła się m.in. wojskowa grochówka.

Do zobaczenia za rok !

Katarzyna Szychowska

Muzeum Dom Rodziny Pileckich

Adam Lubczyński

Muzeum Dom Rodziny Pileckich

Jak nie czytam jak czytam

Ponad 300 dzieciaków przeczytało wspólnie wiersze Jana Brzechwy, Wandy Chotomskiej, Agnieszki Frączek oraz fragment powieści „Tajemnice biblioteki".

Wszystko za sprawą ogólnopolskiej akcji czytelniczej „ Jak nie czytam jak czytam", do której włączyła się Miejska Biblioteka Publiczna. Do udziału w happeningu zostali zaproszeni uczniowie miejskich szkół podstawowych i przedszkoli.

Jolanta Andruszkiewicz

Dyrektor Miejskiej Biblioteki Publicznej

2 mln dofinansowania na remont Biblioteki

Ukazały się wyniki naboru w ramach Narodowego Programu Rozwoju Czytelnictwa, Priorytet 2 Infrastruktura bibliotek 2016-2020. Wniosek Miejskiej Biblioteki Publicznej został rozpatrzony pozytywnie i otrzymał dofinansowanie w wysokości 2 mln złotych na realizację projektu pn. „Zaczarowany budynek w Ostrowi Mazowieckiej". Realizację projektu nadzoruje Wydział Rozwoju Gospodarczego. Redakcja

Upamiętniliśmy 30. rocznicę wyborów czerwcowych 1989

W ramach obchodów odbyła się projekcja filmu „Skazany na niepamięć" oraz spotkanie mieszkańców miasta z przedstawicielem IPN.

Film „Skazany na niepamięć", ukazujący lata 80-te w Polsce obejrzeli uczniowie miejskich szkół podstawowych.

Pokaz filmu poprzedziła prelekcja przedstawiciela Instytutu Pamięci Narodowej Mirosława Biełaszko, który spotkał się również z mieszkańcami Ostrowi na popołudniowym spotkaniu. Obecni na spotkaniu wysłuchali wykładu „Przełom polityczny w Polsce w 1989 roku". Mieli też możliwość podzielić się swoimi spostrzeżeniami na temat wydarzeń samego czerwca `89, jak również przyczyn i skutków. Nie zabrakło wspomnień osób związanych z Solidarnością, które działały na trenie Ostrowi Mazowieckiej. Organizatorami obchodów byli: Miasto Ostrów Mazowiecka, Instytut Pamięci Narodowej oraz NSZZ „Solidarność" oddział Ostrów Mazowiecka.

Ewelina Szczapa
Biuro Promocji

Czytanie jest modne

Akcję czytelniczą „Czytanie jest modne w Ostrowi Mazowieckiej" po raz drugi zorganizowała Miejska Biblioteka Publiczna. Wzięli w niej udział uczniowie szkół średnich, osoby dorosłe oraz uczestnicy Środowiskowego Domu Samopomocy.

Pracom Jury przewodniczył poeta i nauczyciel Wiesław Mikulski. Wśród uczniów szkół średnich I miejsce zajęła Monika Młynarczyk z ZS Nr 1, wśród osób dorosłych najlepsza okazała się Magdalena Barzyczak.

Agnieszka Kaczmarek
Miejska Biblioteka Publiczna

Seniorzy zwiedzali polskie muzea

„Poznajemy polskie Muzea" to jeden z pierwszych projektów edukacyjno - kulturalnych Muzeum – Dom Rodziny Pileckich, który jest realizowany od początku powstania instytucji.

Projekt ma charakter edukacyjny i poznawczy, a jego celem jest umożliwienie zwiedzenia miejsc pamięci historycznej w Polsce przez mieszkańców miasta Ostrów Mazowiecka.

Akcja skierowana jest nie tylko do dzieci i młodzieży w wieku szkolnym, ale również aktywizuje środowiska seniorów chcących aktywnie uczestniczyć w przestrzeni publicznej. Od samego początku cieszy się dużym zainteresowaniem.

W tym roku w maju w ramach projektu grupa seniorów z klubu seniora „Złota Jesień" miała możliwość zwiedzenia Kopalni Soli „Wieliczka". Kopalnia stanowi labirynt podziemnych chodników o długości 300 km, będących pozostałością po 700-letniej eksploatacji na tym obszarze.

Miesiąc później kolejna grupa 50 seniorów tym razem z klubu seniora „Pogodna Przystań" odwiedziła Muzeum Zamkowe w Malborku. Malborski Zamek jest jednym z najlepszych przykładów średniowiecznej architektury obronno-rezydencyjnej w Europie. Wycieczki stanowiły żywą lekcję historii średniowiecznej i niewątpliwie były ogromnym przeżyciem dla samych uczestników.

Karolina Konrad-Ogonowska
Muzeum Dom Rodziny Pileckich

Andrzej Pilecki gościł w Ostrowi

Mieliśmy przyjemność gościć Andrzeja Pileckiego w naszym mieście. Tym razem w towarzystwie filmowców, którzy planują opowiedzieć nowe fakty z życia rodziny Ostrowskich i Pileckich. Materiał ma powstać w Ostrowi.

Każda wizyta Pana Andrzeja to okazja do poznania nowych informacji o Ostrowi Mazowieckiej. Wydawało się, że o rotmistrzu wiemy już wszystko, ale przy każdym spotkaniu z Panem Andrzejem odkrywamy nowe, nieznane fakty. Nieprzecenione źródło informacji i historia, która dzięki Muzeum Dom Rodziny Pileckich nie zostanie zapomniana *- Michał Kulesza, Kierownik Biura Promocji*

Projekt jest długofalowy i cykliczny. Dzieci i młodzież biorą udział w audycjach muzycznych

Uczniowie ostrowskich szkół podstawowych oraz sześciolatki z miejskich przedszkoli przez ostatni semestr cyklicznie spotykali się z muzykami Filarmonii Kameralnej im. Witolda Lutosławskiego w Łomży.

Podczas każdej audycji wykonawcy prezentowali inny instrument, omawiając jego budowę, historię oraz sposób powstawania dźwięku. Dzieci miały możliwość zapoznać się z wyglądem oraz brzmieniem instrumentów: waltorni, trąbki piccolo, trąbki flugelhorn, skrzypiec, wiolonczeli oraz akordeonu.

Artyści zadbali o wysokiej jakości repertuar, zaprezentowano utwory wybitnych kompozytorów, w tym: Antonio Vivaldiego, Wolfganga Amadeusza Mozarta, Stanisława Moniuszki. Poza walorami artystycznymi, dzieci miały możliwość zapoznania się ciekawostkami z życia kompozytorów oraz historią powstania ich utworów.

Audycje muzyczne zrealizowane zostały w ramach Miejskiego Programu Edukacji Muzycznej, którego celem jest poznanie języka muzyki, pobudzenie wrażliwości muzycznej oraz zdobycie wiedzy z zakresu kultury muzycznej przez dzieci uczęszczające do przedszkoli i szkół podstawowych.

Kolejny cykl audycji rozpoczniemy we wrześniu, z początkiem roku szkolnego 2019/2020

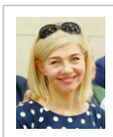

Dorota Ambroziak

Dyrektor Wydziału Oświaty, Kultury i Integracji Społecznej

Zawołane po imieniu: Jadwiga Długoborska i Lucyna Radziejowska

29 czerwca w Ostrowi Mazowieckiej odsłonięte zostały pamiątkowe tablice honorujące polskie bohaterki - Jadwigę Długoborską i Lucynę Radziejowską, zamordowane w czasie okupacji za ukrywanie Żydów.

Projekt „Zawołani po imieniu" poświęcony jest osobom narodowości polskiej zamordowanym za niesienie pomocy Żydom w czasie okupacji niemieckiej. Zainicjowany został przez wiceminister kultury i dziedzictwa narodowego prof. Magdalenę Gawin, a realizowany przez Instytut Pileckiego.

Uroczystość rozpoczęła się w kościele pw. Wniebowzięcia NMP mszą świętą, na której licznie zgromadziły się poczty sztandarowe szkół, instytucji i organizacji, rodziny upamiętnionych, władze państwowe, samorządowe oraz mieszkańcy Ostrowi. Dalsza część uroczystości odbyła się w parku przed Szkołą Podstawową nr 1, gdzie nastąpiło odsłonięcie tablic upamiętniających Jadwigę Długoborską oraz Lucynę Radziejowską.

W uroczystości udział wzięli: Biskup Pomocniczy Diecezji Łomżyńskiej Tadeusz Bronakowski, księża dziekani dr Jan Okuła i Jacek Schneider, członkowie rodzin osób upamiętnionych, wiceminister kultury i dziedzictwa narodowego prof. Magdalena Gawin, minister cyfryzacji Marek Zagórski, przedstawiciel Wojewody Mazowieckiego kierownik delegatury w Ostrołęce Marcin Grabowski, burmistrz Ostrowi Mazowieckiej Jerzy Bauer, radni miasta i powiatu, przedstawiciele szkół i przedszkoli, instytucji, organizacji, harcerze i zuchy, służby mundurowe oraz mieszkańcy Ostrowi Mazowieckiej. Wszystkim obecnym na uroczystości dziękujemy!

Organizatorem uroczystości był Instytut Pileckiego, partnerami: Miasto Ostrów Mazowiecka i Powiat Ostrowski, zaś inicjatorką projektu prof. Magdalena Gawin Wiceminister Kultury i Dziedzictwa Narodowego.

Anna Kacpura

Biuro Promocji

Dwie Ostrowianki zasłużone dla kultury polskiej

Wiceminister Kultury i Dziedzictwa Narodowego prof. Magdalena Gawin wręczyła Grażynie Dudzie i Agnieszce Kaczmarek odznakę „Zasłużony dla Kultury Polskiej".

Odbyło się to podczas uroczystości „Zawołani po imieniu" upamiętniającej dwie ostrowskie bohaterki - Jadwigę Długoborską i Lucynę Radziejowską. Odznakę „Zasłużony dla Kultury Polskiej" nadaje minister właściwy do spraw kultury i ochrony dziedzictwa narodowego osobom wyróżniającym się w tworzeniu, upowszechnianiu i ochronie kultury.

Serdecznie gratulujemy odznaczonym!

Redakcja

2. festiwal Moda na Folklor, który odbył się 12 maja, był wyjątkowym czasem integracji różnych kultur i narodowości, a także momentem nawiązania nowych przyjaźni.

MODA NA FOLKLOR w tym roku międzynarodowa

Podczas drugiej edycji festiwalu ludowego Moda na Folklor gościliśmy zespoły z Polski, Litwy i Serbii. Festiwal został objęty honorowym patronatem Ministerstwa Kultury i Dziedzictwa Narodowego.

Podobnie jak w ubiegłym roku, festiwal rozpoczęliśmy kolorowym korowodem kultur spod Ratusza Miejskiego i ruszyliśmy główną ulicą naszego miasta w kierunku Stawu Miejskiego. Pochód barwnych strojów ludowych wzbudzał zachwyt mieszkańców oraz przejezdnych, którzy przystawali na ulicach lub wyglądali z okien i przypatrywali się z podziwem śpiewającemu i grającemu korowodowi. Kolejnym punktem festiwalu były prezentacje zespołów ludowych na scenie. Wystąpili gospodarze festiwalu - ZPiT BezWianka i Dziecięcy Zespół Ludowy MDK w Ostrowi Mazowieckiej oraz zespoły, które gościliśmy: Perła Warmii z Lidzbarka Warmińskiego, Zespół Tańca Bałkańskiego KOLO z Bielska Białej, Zespół Tańca Ludowego Warszawa AWF, Młode Podhale z Nowego Targu, Sviesa z Litwy i Dukati z Serbii. Na zakończenie festiwalu odbyła się potańcówka pod gwiazdami z Kapelą Ciupaga. Dodatkowo podczas całego dnia mogliśmy spróbować najróżniejszych smaków świata na zjeździe food trucków.

Festiwal zdobył uznanie również poza granicami naszego kraju i cieszy się ogromną popularnością w internecie, o czym świadczą udostępnienia, komentarze i gratulacje użytkowników z Polski i zagranicy. Mamy nadzieję, że kolejny rok przyniesie jeszcze więcej nowych znajomości oraz pozwoli gościć zespoły z innych krajów Europy.

Zachęcamy do obejrzenia fotorelacji z wydarzenia na naszym Facebooku **www.facebook.com/mdkstrowmazowiecka** oraz na stronie **www.modanafolklor.pl**

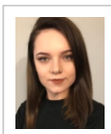

Aleksandra Olejarczyk
Miejski Dom Kultury

Komputerowe zajęcia dla seniorów

Zapraszamy do udziału w bezpłatnych zajęciach komputerowych dla seniorów. W czasie warsztatów uczestnicy nabywają wiedzę i umiejętności z zakresu korzystania z obsługi komputera na poziomie podstawowym i średnim.

Podczas zajęć uczestnicy poznają tajniki systemów operacyjnych od podstaw, zakładają pocztę e-mail, korzystają z przeglądarek, szukają w internecie przydatnych informacji. Kurs obejmuje 20 godzin: 2 godziny dziennie, przez 10 dni od poniedziałku do piątku. Zajęcia odbywają się w 5-osobowych grupach w pracowni komputerowej LCK ul. Partyzantów 7A.

Zapisy: Wydział Oświaty, Kultury i Integracji Społecznej Urzędu Miasta w Ostrowi Mazowieckiej tel. (29) 679 54 63.

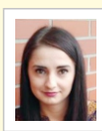

Dorota Goca
Wydział Oświaty, Kultury i Integracji Społecznej

Co słychać w Miejskiej Świetlicy Socjoterapeutycznej?

Podsumowanie roku szkolnego w Miejskiej Świetlicy Socjoterapeutycznej odbyło się 14 czerwca. Wychowankowie otrzymali pamiątkowe dyplomy oraz ciekawe książki. Miniony rok szkolny obfitował w wiele ciekawych wydarzeń i atrakcji.

Organizowane były wycieczki: do leśniczówki w Orle i parku linowego w Broku, wyjścia do kina, pizzerii, na basen, kręgielnię i lodowisko.

Dzieci uczestniczyły w spotkaniach profilaktycznych z funkcjonariuszami policji.

Okres wakacyjny podopieczni świetlicy rozpoczęli 24 czerwca, sześciodniową wycieczką krajoznawczo – profilaktyczną do Ośrodka Kolonijnego w Lidzbarku, malowniczej miejscowości położonej nad rzeką Wel i jeziorem Lidzbarskim. Pobyt obfitował w wiele atrakcyjnych zabaw integracyjnych, sportowych i profilaktycznych. Upalne dni wychowankowie spędzali na strzeżonym kąpielisku. Popołudniami korzystali ze ścianki wspinaczkowej z automatycznym systemem asekuracji, zorbingu (zabawa w gigantycznej dmuchanej kuli) oraz jeździli quadami po dostosowanym torze. Wizyta w interaktywnym Muzeum Państwa Krzyżackiego i na zamku krzyżackim w Działdowie umożliwiła poznanie historii regionu. Wyjazd zakończyła zabawa taneczna przy ognisku. Dzieci powróciły z wycieczki pełne pozytywnych wrażeń. Wspólne przeżycia niewątpliwie zintegrowały uczestników i wzmocniły ich więzi.

W okresie wakacji świetlica będzie czynna od poniedziałku do piątku i zapewni atrakcyjny wypoczynek wychowankom w miejscu zamieszkania.

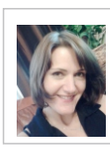

Sylwia Śladewska
Wydział Oświaty, Kultury i Integracji Społecznej

Dzieje się w ... Bibliotece

Miejska Biblioteka Publiczna zorganizowała Ostrowskie Dyktando o tytuł Mistrza Ortografii oraz Ostrowski Piknik z Książką. Wzięła też udział w ogólnopolskiej akcji czytelniczej „Jak nie czytam jak czytam". Pracownicy świętowali Dzień Bibliotekarza i Bibliotek.

Do dyktanda przystąpiło łącznie 108 osób, a jego treść nawiązywała do historii Ostrowi Mazowieckiej oraz przypadającej w tym roku 585. rocznicy uzyskania praw miejskich.

Ostrowskie Dyktando o tytuł Mistrza Ortografii skierowane było do uczniów szkół podstawowych i średnich oraz do osób dorosłych.

Zmagania z ortografią i interpunkcją odbywały się w Starej Elektrowni 4 kwietnia, a ogłoszenie wyników miało miejsce 6 maja podczas spotkania „O... polskiej mowie". Wśród uczniów szkół podstawowych tytuł Mistrza Ortografii Ostrowi Mazowieckiej 2019 otrzymał Mikołaj Rowicki z SP nr 3. Miejsce II ex aequo zajęły Anna Rutkowska z SP nr 3 oraz Marta Brzostek SP nr 1, a miejsce III Anna Gąsiorowska z SP nr 1. Mistrzem Ortografii wśród uczniów szkół średnich okazała się Aleksandra Pajdowska, miejsce II ex aequo zajęły Izabela Dębek oraz Kinga Badurek, a III Andżelika Mórawska. Wszystkie są uczennicami LO im. M. Kopernika. Wśród osób dorosłych zwyciężyła Joanna Duda, miejsce II ex aequo zajęli Beata Karnabal oraz Jerzy Bauer, zaś III Ewelina Jastrząb. Dyktando odbyło się pod Honorowym Patronatem Burmistrza Miasta Ostrów Mazowiecka.

Podczas Pikniku najmłodsi mieszkańcy obejrzeli spektakl muzyczny „Pimpuś Sadełko" w wykonaniu aktorów z Teatru Itakzagramy.

Już po raz dziewiąty miejska biblioteka wraz z Hurtownią Książek EDYP zorganizowała Ostrowski Piknik z Książką, który odbył się w dniach 14- 15 czerwca.

Organizatorzy przygotowali dwa spotkania autorskie z Iloną Gołębiewską, autorką wielu książek i artykułów dla dzieci i młodzieży. Podczas Pikniku wyłoniono Super Czytelnika, którym została Monika Zaręba. Tytuł Zaczytanego Przedszkolaka otrzymała Kornelia Andryszczyk, zaś Tytuł Zaczytanego Szkolniaka Aleksandra Kwiatkowska. Wręczono też nagrody za udział w konkursie Zaczytany Przedszkolak 2018/2019, które otrzymali: Zuzanna Olszewska, Adrian Kołodziej, Maja Szubińska, Nikola Starzak, Oliwia Parys, Nikola Bartkiewicz, Wiktoria Bartkiewicz, Patryk Grodzki, Tymon Pieńkos, Dawid Dygan, Kacper Samelski oraz nagrody za udział w konkursie Zaczytany Szkolniak, które otrzymali: Julia Pianko, Krzysztof Skwierczyński, Wiktor Brodzik, Kornelia Zalewska. Muzyczną atrakcją Pikniku był koncert zespołu Mikstura w składzie: Jolanta Andruszkiewicz, wokal, Paweł Andruszkiewicz, wokal, piano, Łukasz Klepacki perkusja, Michał Chojnowski, gitara elektryczna, Krzysztof Gorczyca, gitara basowa. Artyści zagrali m.in. takie utwory jak „Iść w stronę słońca", „Spacerologia", „Niebo do wynajęcia", „Wiem, że nie wrócisz", „Lecz tylko na chwilę". Najmłodsi brali udział w zajęciach integracyjnych przygotowanych przez Dominikę Potomską, a także robili ogromne bańki mydlane i tatuaże oraz malowali sobie twarze. Dzieciaki mogły również zrobić sobie pamiątkowe zdjęcie w Fotobudce oraz wziąć udział w quizie „Bohaterowie bajek".Tradycyjnie Piknikowi towarzyszył kiermasz książek przygotowany przez Hurtownię Książek EDYP w Ostrowi Mazowieckiej.

Pracownicy Miejskiej Biblioteki Publicznej świętowali Dzień Bibliotekarza i Bibliotek.

Ostrowska Biblioteka realizuje także zadania ponadlokalne dla powiatu ostrowskiego. W tym roku mija 10 lat od podpisania porozumienia pomiędzy Zarządem Powiatu a Burmistrzem Miasta w tej sprawie. W ramach porozumienia ostrowska Biblioteka sprawuje nadzór merytoryczny nad dziesięcioma bibliotekami samorządowymi w powiecie ostrowskim, podejmuje działania na rzecz integracji środowiska bibliotekarskiego oraz świadczy pomoc instrukcyjno-metodyczną. Spotkanie było okazją do podsumowania działalności i współpracy, którego dokonała dyrektor Biblioteki Jolanta Andruszkiewicz. Podczas spotkanie zaprezentowano książkę „Wojna 1939-1945 we wspomnieniach mieszkańców Ostrowi Mazowieckiej i okolic" pod redakcją Jadwigi Sadowskiej i Aliny Wierzbickiej, która ukazała się nakładem ostrowskiej Biblioteki. W tym dniu wręczono również nagrody laureatom akcji „Czytanie jest modne w Ostrowi Mazowieckiej". Tegoroczna edycja poświęcona była Marii Dąbrowskiej z uwagi na przypadającą 130. rocznicę urodzin patronki ostrowskiej Biblioteki.Wręczono nagrody książkowe tym, dla których i dzięki którym Biblioteka istnieje – najaktywniejszym czytelnikom.

Święto bibliotekarzy odbyło się 8 maja w Starej Elektrowni, a uświetnił je recital zespołu Mikstura pod kierunkiem Pawła Andruszkiewicza.

Anna Duda-Depta

Miejska Biblioteka Publiczna

Święto Pułku i Szkoły

Społeczność Szkoły Podstawowej nr 4 uroczyście obchodziła 65. rocznicę powstania placówki oraz 15. rocznicę nadania szkole sztandaru i imienia 18. Pułku Artylerii Lekkiej.

Obchody były dwudniowe i odbyły się w dniach 5-6 czerwca. Na cmentarzu parafialnym władze samorządowe, uczniowie, nauczyciele, przedstawiciele rodzin 18. PAL-u oraz sympatycy Pułku zrzeszeni w kole „Rodzina Osiemnastki" w asyście wojska i harcerzy złożyli kwiaty i zapalili znicze na mogiłach żołnierzy 18. Pułku. Uroczystości odbyły się też tradycyjnie przy pomniku obok Ratusza. Po wystąpieniu burmistrza Jerzego Bauera oraz dyrektora szkoły Piotra Siwka uczestnicy uroczystości złożyli kwiaty i zapali znicze pod głazem. Po pamiątkowej fotografii zebrani udali się do kościoła pw. św. Jozafata w Komorowie na uroczystą Mszę Świętą w intencji żołnierzy 18. Pułku Artylerii Lekkiej i ich rodzin, którą celebrował proboszcz ppłk dr Sławomir Gadowski.

Uroczystości z udziałem pocztów sztandarowych miejskich szkół, przedstawicieli lokalnych władz, nauczycieli, młodzieży szkolnej i sympatyków Pułku odbyły się przy pomniku – głazie poświęconym żołnierzom „Osiemnastki", zlokalizowanym obok Ratusza.

Ostatnim punktem programu było spotkanie w szkole, gdzie prezentowano osiągnięcia uczniów i szkoły w roku szkolnym 2018/2019. Wręczono nagrody laureatom konkursów szkolnych, międzyszkolnych, miejskich i powiatowych. Święto Szkoły ubarwiały prezentacje artystyczne uczniów. Nad przygotowaniem i przebiegiem uroczystości czuwały panie: Joanna Borawska. Małgorzata Padzik i Anna Bloch. Społeczność Szkoły Podstawowej Nr 4 wraz z władzami samorządowymi już od wielu lat tak uroczyście obchodzi Święto Pułku - swojego patrona, które jednocześnie stało się Świętem Szkoły.

Piotr Siwek

Dyrektor Szkoły Podstawowej nr 4

Co słychać u ostrowskich SMOK-ów?

„SMOK", czyli Szkolny Młodzieżowy Ośrodek Koszykówki to program finansowany przez Polski Związek Koszykówki przy udziale środków Ministerstwa Sportu i Turystyki. Pomaga rozwijać koszykarskie zainteresowania 45 uczniom Szkoły Podstawowej nr 2.

Do dyspozycji szkoły trafił specjalistyczny sprzęt szkoleniowy m.in. dwa zestawy piłek, skakanki, pachołki itp., a także kamera czy przenośny komputer. **Miasto Ostrów Mazowiecka zakupiło stroje treningowe dla każdego z uczestników.**

Program skierowany był do chłopców z klas IV-VI. **Wykwalifikowani trenerzy prowadzą bezpłatne treningi dwa razy w tygodniu dla każdej z trzech grup, korzystając z obiektów szkolnych oraz MOSiR.** Uczniowie przystępujący do programu przeszli także testy sprawności fizycznej i zostali zarejestrowani w ogólnopolskiej bazie talentów.

W listopadzie ubiegłego roku grupa ostrowskich „smoków" wzięła udział w konferencji trenerów SMOK w Żyrardowie. Pod wodzą Tomasza Wilczewskiego zaprezentowali elementy systemu szkolenia opracowanego przez prof. Tadeusza Hucińskiego. Grupa złożona z uczniów klasy V i części klasy IV wzięła także udział w turnieju koszykówki w Białej Podlaskiej na zaproszenie gospodarza. Ferie zimowe ostrowskie „smoki" spędziły na obozie sportowym zorganizowanym w Ełku. Tam 3 razy dziennie uczniowie mieli możliwość szlifowania techniki elementów koszykarskich. W czasie wakacji również zostanie zorganizowany podobny obóz.

„Smoki" z klas IV i V przystąpiły do rozgrywek ligowych. **Możliwości stworzone dzięki dołączeniu do programu pozwoliły rozwijać się skuteczniej, co przekładało się na wynik sportowy.** Dobre zaplecze sprzętowe zróżnicowało treningi oraz pozwoliło lepiej przygotować się do rozgrywek. Ponadto, z inicjatywy uczniów będących w programie, rozegrany został szkolny turniej koszykówki 3x3, co pokazuje, iż zainteresowanie dyscypliną w naszej szkole wciąż rośnie – misja propagowania sportu jest spełniana.

Michał Chojnowski

Szkoła Podstawowa nr 2

Wszystkie szkoły w Programie Aktywna Tablica

Miasto pozyskało łącznie 56 tys. zł na wyposażenie szkół w urządzenia technologii informacyjno-komunikacyjnej. Dotacja przeznaczona została na zakup tablic interaktywnych z projektorami w SP1 i SP2 oraz dotykowych monitorów interaktywnych w SP3 i SP4.

Renata Subda

Wydział Oświaty, Kultury i Integracji Społecznej

Gratulujemy wszystkim i życzymy udanego startu w szkołach ponadpodstawowych i ponadgimnazjalnych.

Pożegnaliśmy absolwentów

236 uczniów klas VIII i 233 uczniów klas gimnazjalnych 19 czerwca opuściło ostrowskie podstawówki. Przed nimi pierwszy poważny wybór, skutkujący ukierunkowaniem drogi kształcenia.

Wśród 469 absolwentów, 155 uczniów otrzymało świadectwo z wyróżnieniem. Najwyższy wynik egzaminu gimnazjalnego uzyskał uczeń SP3 – 97,67%, zaś egzaminu ósmoklasisty uczniowie SP1 i SP3 – 93%. Rekordowa średnia ocen - 6,0 osiągnięta została przez uczniów SP1 i SP2.

Dorota Ambroziak

Dyrektor Wydziału Oświaty, Kultury i Integracji Społecznej

Nowy skład Rady Sportu

W skład Rady Sportu V kadencji weszli: Agata Nowacka, Artur Borowy, Michał Chojnowski, Paweł Elert, Grzegorz Helcbergiel i Paweł Skarpetowski. Ponownie przewodniczącym został Grzegorz Helcbergiel, a jego zastępcą Paweł Skarpetowski.

W skład Rady weszli przedstawiciele zgłoszeni przez organizacje i instytucje realizujące zadania z zakresu kultury fizycznej, którzy zostali powołani na okres 5-letniej kadencji Zarządzeniem Burmistrza. Rada Sportu jest organem opiniodawczo-doradczym w sprawach dotyczących organizacji i koordynacji działań w zakresie kultury fizycznej. Członkowie pełnią swoje funkcje społecznie.

Patrycja Kowalska

Wydział Oświaty, Kultury i Integracji Społecznej

W Środowiskowym Domu obchodzono Dzień Rodziny

W MDKulturalnie spotkały się rodziny, uczestnicy i zaproszeni goście związani ze Środowiskowym Domem Samopomocy z okazji Dnia Rodziny.

Uczestnicy ŚDS zaprezentowali występy artystyczne. Prelekcję na temat diety cukrzycowej wygłosiła dietetyk Katarzyna Mroczkowska, zaś prelekcję dotyczącą pierwszej pomocy - ratownik medyczny Adam Mazurek.

Rodzinny piknik w przedszkolu

W Miejskim Przedszkolu Nr 1 odbył się coroczny Piknik Rodzinny. Była część artystyczna, poczęstunek, upominki i zabawy.

Spotkanie odbyło się 12 czerwca. Podczas części artystycznej wystąpiły dziewczynki z różnych grup wiekowych wraz z tatusiami, prezentując taniec do muzyki z filmu „Dzwonnik z Notre Dame", przygotowany przez nauczycielkę Aleksandrę Jeżak. Dyrektor przedszkola Małgorzata Zalewska podziękowała rodzicom za obecność i zaangażowanie, przybliżyła największe sukcesy przedszkolaków. Odbyły się też warsztaty pierwszej pomocy przedmedycznej poprowadzone przez młodzież licealną pod kierunkiem Ewy Kuczyńskiej.

Źródło: MP nr 1

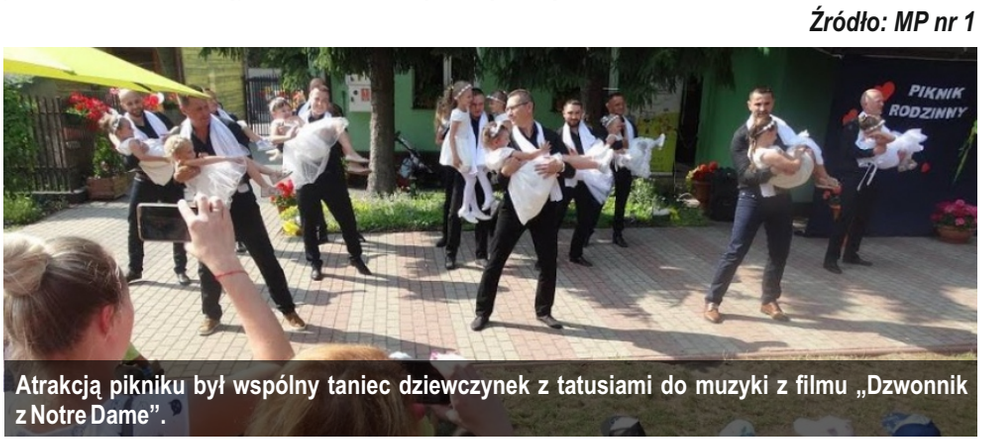

Atrakcją pikniku był wspólny taniec dziewczynek z tatusiami do muzyki z filmu „Dzwonnik z Notre Dame".

Nie zapominajmy o BEZPIECZEŃSTWIE w czasie wakacji

WAŻNE TELEFONY

112 - telefon alarmowy służb ratowniczych
997 - telefon alarmowy Policji
998 - telefon alarmowy Straży Pożarnej
999 - telefon alarmowy Pogotowia Ratunkowego
601 100 100 - Wodne Ochotnicze Pogotowie Ratunkowe (WOPR)

Podsumowując dwudniowy turniej na Omedze stwierdzić trzeba, że kolejna - trzecia już edycja - ponownie udowodniła, że ostrowski obiekt znakomicie sprawdza się w organizacji imprez plenerowych.

Turniej eliminacyjny Mistrzostw Polski LOTTO 3x3 QUEST po raz trzeci w Ostrowi

Polski Związek Koszykówki wybrał nasze miasto jako współorganizatora już po raz trzeci z rzędu. W dniach 8-9 czerwca na obiekcie OMEGA przy Miejskim Ośrodku Sportu i Rekreacji odbył się turniej eliminacyjny Mistrzostw Polski w koszykówce 3x3 - LOTTO 3x3 QUEST.

Pierwszego dnia rywalizowano w trzech kategoriach: OPEN kobiet, U23 mężczyzn oraz U13 mężczyzn, kolejnego dnia rozegrano zawody w kategorii OPEN mężczyzn.

W turnieju rywalizowało 9 drużyn, wśród nich trzy ostrowskie - Sokoły 3x3, Młody Stary Duży Sor i Omega Team Ostrow. Poziom turnieju był całkiem wysoki, bo nie zabrakło kilku finalistów z ubiegłorocznej edycji QUEST. Po fazie grupowej z przedstawicieli naszego miasta do dalszego etapu nie awansował tylko Omega Team Ostrow. W fazie pucharowej Młody Stary Duży Sor uległ mocnej ekipie Planet Team (drużyna kilkukrotnie gościła już w naszym mieście) 22:8. Sokoły 3x3 w ćwierćfinale pokonały w dogrywce Warsaw Lions 16:15 oraz miały dużą szansę na awans do finału. W półfinałowym meczu nasz zespół rywalizował z Planet Team - początkowo mecz był wyrównany, a w połowie Sokoły 3x3 uzyskały 4 punktową przewagę. Wydawało się, że jest to bezpieczny wynik, jednak w tym turnieju Planet Team znakomicie trafiali z dystansu i po trzech „dwójkach" z rzędu wyszli na prowadzenie. Sokołom 3x3 udało się jednak odrobić straty, ale na dwie minuty przed końcem urazu doznał Piotrek Barszcz, co ewidentnie osłabiło nasz zespół. Rywale ponownie trafiali za dwa oczka i ostatecznie wygrali 22:17. Naszej drużynie pozostała walka o brąz. W meczu o III miejsce bardzo szybko popełnione sześć fauli sprawiło, że rywale - SKY TATTOO RADOM wykonywali po dwa rzuty wolne, w kon-sekwencji ułatwiło im to wygraną 21:13. Sokoły zakończyły rywalizację na 4 miejscu. W finale turnieju Planet Team uległ drużynie szukamygraczy.pl - 21:14. Obaj finaliści uzyskali awans do turnieju finałowego w Gdańsku. Konkurs rzutów z dystansu wygrał Thomas Davis z drużyny szukamygraczy.pl.

Znakomite warunki do gry w koszykówkę 3x3 ponownie były podkreślane przez wielu uczestników, jest więc nadzieja, że spotkamy na eliminacjach Mistrzostw Polski również za rok.

Arkadiusz Spinek
Miejski Ośrodek Sportu i Rekreacji

Przerwa technologiczna w MOSiR

Od 5 sierpnia do 1 września zaplanowana jest przerwa technologiczna w Miejskim Ośrodku Sportu i Rekreacji przy ul. Trębickiego. Termin został dostosowany tak, by uwzględnić mniejsze zapotrzebowanie mieszkańców na rekreację i sport w obiektach zamkniętych. Sierpień sprzyja aktywności na świeżym powietrzu. Pozostałe obiekty, takie jak OMEGA, korty tenisowe, stadion, Ogródek Jordanowski i Topolowy Zakątek pozostają do Państwa dyspozycji.

Termin przerwy dostosowany jest do specyfiki pracy MOSiR, dla którego priorytetem jest zapewnienie dostępności obiektów w trakcie trwania roku szkolnego dla efektywnego wsparcia procesu edukacji. Przerwa technologiczna to czas wytężonej pracy dla zespołu gospodarczego MOSiR, ale jednocześnie czas wypoczynku dla ratowników, kasjerek i części administracji. W tym czasie zaplanowano szereg działań konserwacyjnych, porządkowych i inwestycyjnych. Przeprowadzona zostanie gruntowna dezynfekcja całego obiektu basenowego oraz osprzętu. Wiele czynności możliwych jest wyłącznie po spuszczeniu wody z niecek. Samo opróżnienie i ponowne napełnienie sportowej niecki basenu potrwa około 8 dni. Naprawiona zostanie basenowa centrala wentylacyjna oraz techniczna droga dojazdowa do hali sportowej. Generalny remont przejdzie kręgielnia. Powstaną dwa nowe tory dla najmłodszych mieszkańców. 10 lat doświadczenia pracowników Ośrodka owocuje sprawnym przeprowadzeniem prac rozłożonych na cztery tygodnie.

Zapraszamy na nasze obiekty i życzymy udanego aktywnego wypoczynku.

Bartłomiej Pieńkowski
Dyrektor Miejskiego Ośrodka Sportu i Rekreacji

Biegając uczcili święto Konstytucji

Już po raz ósmy w naszym mieście odbył się Bieg Konstytucji. 5 maja na uczestników czekały przygotowane dwie trasy: bieg główny z elektronicznym pomiarem czasu na dystansie 10 000 metrów oraz bieg honorowy na dystansie około 500 metrów.

Na mecie uczestnicy obu biegów otrzymali pamiątkowe medale. Najlepsi zawodnicy biegu głównego w kategoriach kobiet i mężczyzn otrzymali statuetki oraz nagrody rzeczowe.

Na dłuższym dystansie wystartowało 32 zawodników. Najlepszym okazał się Damian Kacprzyk z Ostrowi Mazowieckiej z czasem 39:22.08, drugie miejsce zajęła Monika Nawrat z Ząbek, która tym samym okazała się najlepszą w klasyfikacji kobiet - uzyskując czas 40:54.49. Trzecie miejsce zajął Rafał Kokoszko z Małkini Górnej z czasem 41:38.93. W krótszym biegu honorowym rywalizacja spadła na drugi plan, liczyło się uczestnictwo, uhonorowanie kolejnej rocznicy uchwalenia Konstytucji i dobra zabawa. Na starcie stanęło około 40 osób w różnym wieku, w tym tradycyjnie już podopieczni Środowiskowego Domu Samopomocy. Statuetki i nagrody rzeczowe przyznano również dla najszybszej ostrowianki i najszybszego ostrowianina, którymi zostali Magdalena Malik i Damian Kacprzyk. Na biegaczy czekała gorąca kawa, herbata oraz grochówka.Organizatorami biegu był MOSiR i LKS Ostrowianka.

Bernard Pietkiewicz
Miejski Ośrodek Sportu i Rekreacji

Szachiści walczyli o Puchar Burmistrza Miasta

W IV Otwartym Turnieju Szachowym o Puchar Burmistrza Miasta rywalizowało 50 miłośników królewskiej gry. Reprezentowali m. in. Ostrów Mazowiecką, Łomżę, Ostrołękę, Białystok i Warszawę.

Uczestnicy rozegrali 7 rund systemem szwajcarskim tempem 10 min. + 5 s na ruch dla zawodnika.

Klasyfikacja końcowa prowadzona była w kategorii open mężczyzn i kobiet oraz w kategoriach wiekowych dziewcząt i chłopców do lat 9, 13 i 16. Zwycięzca turnieju – Karol Milewski z MUKS Stoczek 45 Białystok oraz druga w klasyfikacji ogólnej i najlepsza kobieta – Malwina Szewczyk (Akademia Szachowa Sobocińscy) zostali nagrodzeni pucharami. Najlepsza trójka zawodników w każdej kategorii wiekowej otrzymała pamiątkowe statuetki. Turniej odbył się 12 maja w Miejskim Ośrodku Sportu i Rekreacji.

Krzysztof Orzechowski
Miejski Ośrodek Sportu i Rekreacji

Dzień Dziecka z wędką

Tradycyjnie Koło Nr 64 PZW w Ostrowi Mazowieckiej zorganizowało Festyn Wędkarski z okazji Dnia Dziecka. Podczas Festynu odbyły się zawody spławikowe, zawody rzutowe oraz konkurs plastyczny. Ponadto dzieci mogły sobie zrobić zdjęcie w Fotobudce oraz pomalować buzie. Festyn odbył się 2 czerwca, wzięło w nim udział około 100 dzieci.

Źródło: Zarząd Koła

Młodzi piłkarze zmierzyli się w turnieju UKS CUP 2019

Na ostrowskim stadionie rozegrano turniej UKS CUP 2019 z udziałem rocznika 2011. Wzięło w nim udział 12 zespołów podzielonych na dwie grupy. Rozegrano 38 spotkań, w których zdobyto 86 bramek.

Ostatecznie najlepsi okazali się piłkarze z Białegostoku - Akademia Malucha Białystok. Dodatkowo zawodnicy mieli w tym dniu do dyspozycji mnóstwo atrakcji: dmuchane zjeżdżalnie, bramkę celnościową, dmuchaną olbrzymią tarczę dart, malowanie twarzy, tatuaże brokatowe, kącik gier, kącik plastyczny, pokaz ogromnych baniek mydlanych, nauka kręcenia talerzy cyrkowych, modelowanie balonów, przeciąganie liny, zawody skakania w workach, konkursy sprawnościowe. Organizatorem turnieju, który odbył się 9 czerwca był UKS Akademia Piłkarska Ostrów Mazowiecka. Honorowy Patronat nad turniejem objął Burmistrza Miasta Ostrów Mazowiecka.

Rywalizacja była bardzo zacięta i wyrównana. Pomimo wysokiej temperatury tego dnia wszyscy zawodnicy grali z ogromnym zaangażowaniem i walczyli o jak najlepszy rezultat.

Źródło: UKS AP

15. edycja Ogólnopolskiego Turnieju Karate

Od piętnastu lat karatecy z całej Polski zjeżdżają się do Ostrowi Mazowieckiej na turniej organizowany przez Ostrowski Klub Karate Kyokushinkai. W tym roku do Ostrowi przyjechało 275 zawodników z 19 klubów karate.

Zawodnicy rywalizowali w kumite oraz kata. Do startu w zawodach zgłosili się bardzo mocni zawodnicy, więc o każdy medal musieliśmy mocno walczyć.

Wszyscy zawodnicy rozegrali 190 walk, najlepsi technicy wystartowali w elitarnym turnieju kata gdzie wykonywali tylko zaawansowane formy. Ostrowski klub wywalczył drużynowo trzecie miejsce za KSW Bushi i klubem karate ze Skarżyska-Kamiennej.

W zawodach wzięły udział kluby z Otwocka, Skarżyska-Kamiennej, Wołomina, Szczytna, Augustowa, Grajewa, Białegostoku, Łomży, Inowrocławia, Bydgoszczy Siedlec, Zielonki, Góry Kalwarii, Wasilkowa, Warszawy, Radomska, Wyszkowa oraz oczywiście ze wszystkich sekcji Ostrowskiego Klubu Karate Kyokushinkai. Sędzią głównym zawodów był shihan Paweł Juszczyk zaś organizatorem Ostrowski Klub Karate Kyokushinkai - sensei Radosław Grabowski i sensei Tomasz Marcjaniak. Turniej został rozegrany 1 czerwca zgodnie z zasadami Polskiej Federacji Karate Kontaktowego, do której należy również OKKK i był jedną z imprez towarzyszących Dniom Ostrowi. Honorowy Patronat nad turniejem objął Burmistrz Miasta Ostrów Mazowiecka.

Źródło: OKKK

Złoty Pierścień Ostrowi odjechał do Warszawy

W hali MOSiR przy ul. Trębickiego odbył się tradycyjny już Otwarty Turniej Par Brydżowych „O złoty Pierścień Ostrowi". Była to trzecia edycja po wznowieniu cyklu przed dwoma laty i ponownie została objęta honorowym patronatem Burmistrza Miasta Ostrów Mazowiecka.

W turnieju, stanowiącym podsumowanie ostrowskiego sezony brydżowego wzięło udział 29 par. Turniej wchodzący w cykl Grand Prix Mazowsza odbył się 16 czerwca i zgromadził wielu brydżystów, wśród których znalazło się 7 par ostrowskich. Z ostrowiaków najwyżej, bo na 12. miejscu, uplasowała się para Andrzej Morawski/Krzysztof Bączyk.

Nagrody główne, tj. „Pierścienie Ostrowi" powędrowały również w tym roku do stolicy: złote - I miejsce: Krzysztof Sokół/Bogusław Pawszak; srebrne - II miejsce: Andrzej Miszewski/Robert Chmielak; srebrne - III miejsce: Maciej Kowalski/Grzegorz Kula. Najlepsza para ostrowska również otrzymała srebrne Pierścienie Ostrowi.

Krzysztof Orzechowski
Miejski Ośrodek Sportu i Rekreacji

Orkiestra zagrała z okazji 3 Maja

Obchody Święta Narodowego 3 Maja miały charakter miejski, powiatowy i garnizonowy. W uroczystościach udział wziął minister cyfryzacji Marek Zagórski oraz wiceminister kultury i dziedzictwa narodowego Magdalena Gawin.

Asystę honorową pełnił 22. Wojskowy Ośrodek Kartograficzny w Komorowie oraz 52. Batalion Lekkiej Piechoty WOT w Komorowie. Przybyli też harcerze z 29. DH „Pogodni", 40. Ostrowskiej Wielopoziomowej DH „HORYZONT" oraz zuchy z 1.OGZ „Przyjaciele ze Stumilowego Lasu". Po mszy świętej w kościele pw. Wniebowzięcia NMP uroczystości odbyły się tradycyjnie na placu Wolności. Pod pamiątkowym obeliskiem delegacje złożyły kwiaty.

Podczas mszy świętej oraz w części artystycznej mieliśmy okazję usłyszeć Orkiestrę Młodych Miejskiego Domu Kultury.

Biuro Promocji

Konkurs „Filmowy przeWODNIK”

W ramach trwającej III edycji ogólnopolskiej akcji informacyjno-edukacyjnej pn. „Kręci mnie bezpieczeństwo nad wodą” został ogłoszony konkurs „Filmowy przeWODNIK”.

Akcja poświęcona bezpieczeństwu osób przebywających w wodzie lub nad wodą ma na celu propagowanie właściwego zachowania w rejonie akwenów, w tym zasad bezpiecznej kąpieli, żeglowania oraz uprawiania sportów wodnych, a w efekcie ograniczenie wypadków tonięć i utonięć zarówno wśród najmłodszych, jak i osób dorosłych.

Podczas tegorocznej akcji Biuro Prewencji KGP wraz z Fundacją PZU ponownie zorganizowało **konkurs dla dzieci i młodzieży polegający na przygotowaniu spotu filmowego, trwającego 30-60 sekund i promującego bezpieczne przebywanie nad wodą pn. „Filmowy przeWODNIK”. W konkursie udział wziąć mogą zespoły liczące do 5 osób w wieku do 18 lat pod opieką dorosłego opiekuna.**

Spot może być wykonany przy użyciu cyfrowej kamery video, aparatu fotograficznego, telefonu komórkowego itp.

Prace konkursowe można przesyłać do dnia 10 września 2019 r. na adres: Biuro Prewencji Komendy Głównej Policji, ul. Puławska 148/150, 02-624 Warszawa, **z dopiskiem „Filmowy przeWODNIK”.**

Rozstrzygnięcie konkursu nastąpi do dnia 13 września 2019, podczas którego jury przyzna atrakcyjne nagrody rzeczowe, które zostaną jak co roku wręczone podczas uroczystej gali finałowej ogólnopolskiego konkursu dla dzieci i młodzieży.

Więcej informacji na temat akcji „Kręci mnie bezpieczeństwo nad wodą”, plakat konkursu, kartę zgłoszenia oraz regulamin konkursu można znaleźć na stronie: www.policja.pl/bezpieczenstwo-nad-woda.

Dodatkowe informacje o konkursie można uzyskać pod adresem e-mail: wps.bprew@policja.gov.pl.

Biuro Prewencji KGP

Drogi Mieszkańcu,

1 lipca 2019 roku uległa zmianie wysokość opłaty za gospodarowanie odpadami komunalnymi.

Sprawa utrzymania czystości w mieście jest naszym wspólnym obowiązkiem. Przepisy wymagają, aby ponoszone na ten cel koszty w całości pokrywane były z opłat wnoszonych przez mieszkańców. Obecne standardy gospodarowania odpadami, podyktowane wymogami unijnymi, powodują wzrost kosztów. Wysokie opłaty środowiskowe związane ze składowaniem odpadów, wzrost cen energii, transportu oraz wzrost kosztów osobowych są podstawowymi elementami kształtującymi aktualne ceny.

Nowe wysokości opłaty za gospodarowanie odpadami komunalnymi naliczone są zgodnie z uchwałą nr VII/67/2019 Rady Miasta Ostrów Mazowiecka z dnia 23 maja 2019 r., w sprawie określenia metody ustalania opłaty za gospodarowanie odpadami komunalnymi oraz ustalenia stawki opłaty.

Od 1 lipca 2019 r. opłata miesięczna wynosi:

- za odpady segregowane - 13 zł za osobę,
- za odpady niesegregowane - 26 zł za osobę.

W trosce o nasze środowisko zachęcam do odpowiedzialnego segregowania odpadów.

Burmistrz Miasta
Jerzy Bauer

Wydawca:
Urząd Miasta Ostrów Mazowiecka
ul. 3 Maja 66, 07-300 Ostrów Mazowiecka
www.ostrowmaz.pl

Kontakt: promocja@ostrowmaz.pl
Zespół redakcyjny: Michał Kulesza, Anna Kacpura, Ewelina Szczapa

Współpracują z nami stale:
miejskie jednostki organizacyjne i spółki
Fotografie: archiwum Urzędu Miasta oraz miejskich jednostek

Druk: Drukarnia Top-Druk, Łomża
Skład: Anna Kacpura
Nakład: 2000 egz.
Zamknięcie numeru: 24.07.2019

Rozpoczęliśmy realizację ciągów pieszo-rowerowych

26 czerwca burmistrz miasta Jerzy Bauer podpisał umowy z pięcioma firmami, które przystąpiły do przetargu na realizację ciągów pieszo-rowerowych.

To największa tego typu inwestycja na Mazowszu, na którą **Miasto pozyskało prawie 16 mln zł** ze środków RPO Województwa Mazowieckiego 2014-2010 w ramach Działania 4.3. Redukcja emisji zanieczyszczeń powietrza.

Inwestycja podzielona została na 5 części, a łączna wartość realizacji zadań wyniesie **26.394.015,23 złotych.** To pierwszy tak kompleksowy projekt w Ostrowi Mazowieckiej. Ścieżki i chodniki będą budowane na terenie całego miasta.

W ramach zadania przewidziano ponadto m.in. takie elementy jak: przebudowa oświetlenia ulicznego, siłownia zewnętrzna, 65 stojaków na rowery, 107 studni chłonnych, przebudowa linii teletechnicznych, 5 wiat parkingowych ze stojakami, plac zabaw z bezpieczną nawierzchnią, 46 miejsc postojowych dla samochodów, przebudowa linii elektroenergetycznych, 6 punktów serwisowania rowerów, 58 koszy na śmieci, 2 drzewka solarne, 4 zdroje uliczne, 4 ławki typu solar, 62 ławki.

Burmistrz nie krył zadowolenia, że inwestycja doczekała się wreszcie realizacji. Prosił Mieszkańców o wyrozumiałość i zapewnił, że Miasto dołoży wszelkich starań, aby inwestycja przebiegła jak najmniej uciążliwie. Prosił też wykonawców, aby wykonując prace robili to starannie i bez zbędnej zwłoki, tak by zapewnić możliwie jak najlepszą komunikację mieszkańcom i wszystkim odwiedzającym Ostrów. Wykonawcy zapewnili, że niezwłocznie po przekazaniu terenu budowy przystąpią do realizacji inwestycji.

Sylwia Katarzyna Kos

Dyrektor Wydziału Rozwoju Gospodarczego

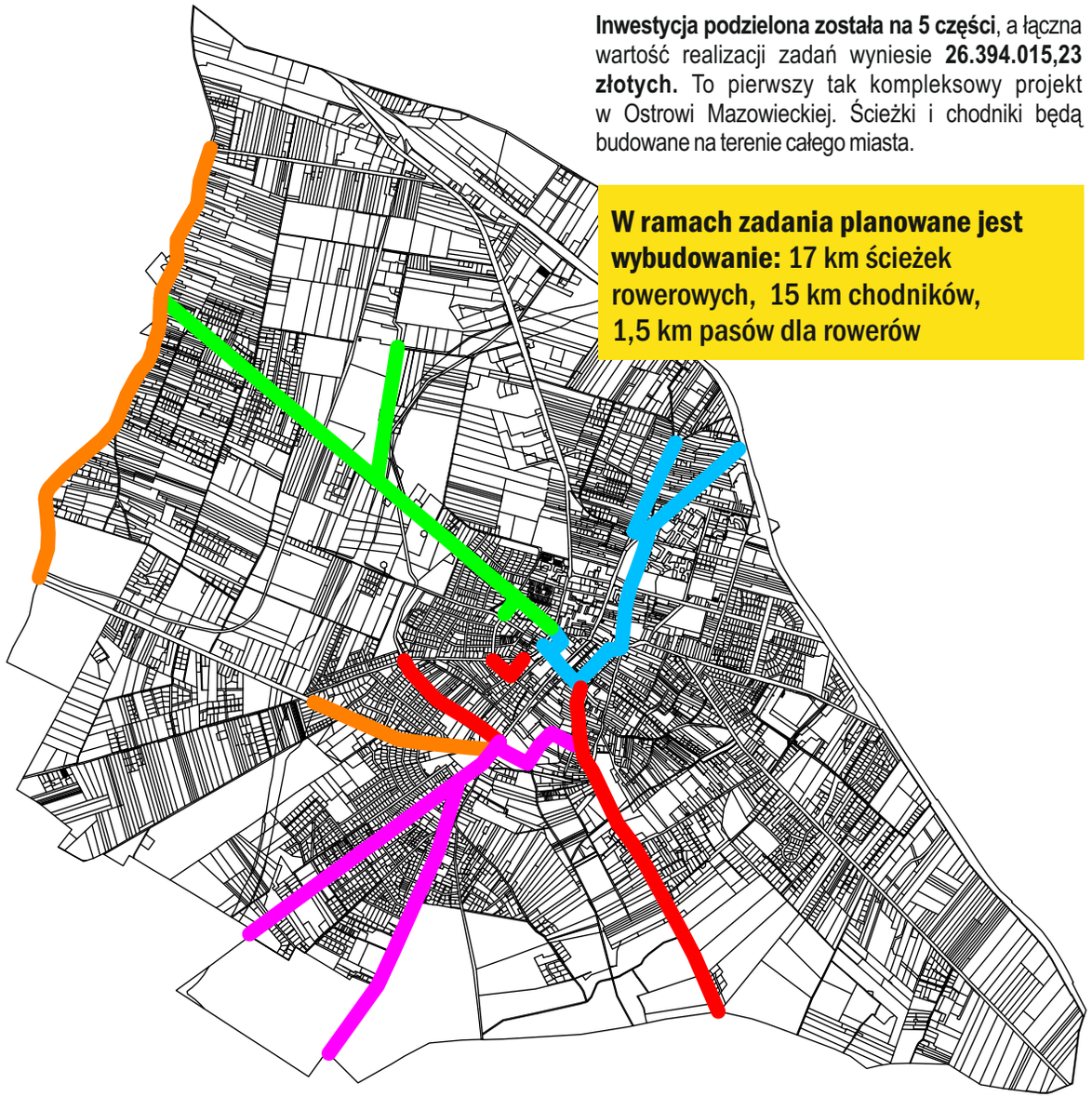

W ramach zadania planowane jest wybudowanie: 17 km ścieżek rowerowych, 15 km chodników, 1,5 km pasów dla rowerów

WYKONAWCY ŚCIEŻEK ROWEROWYCH W OSTROWI MAZOWIECKIEJ

Część I - PRIB „AR-MEL" Sp. z o.o.
ulice: WARSZAWSKA, BROKOWSKA, TRĘBICKIEGO, JANA PAWŁA II

Część II - Zakład Gospodarki Komunalnej w Ostrowi Mazowieckiej Sp. z o.o.
ulice: RÓŻAŃSKA, LEGIONOWA, SZKOŁY PODCHORĄŻYCH PIECHOTY

Część III - Zakład Robót Budowlano-Drogowych „DROGBUD" Andrzej Pecura
ulice: BRONIEWSKIEGO, KUBUSIA PUCHATKA, KRÓLOWEJ BONY, JAGIELLOŃSKA

Część IV - Zakład Robót Budowlano-Drogowych Tomasz Dawidowski
ulice: SIKORSKIEGO, BIAŁA, ZWYCIĘSTWA

Część V - AGBUD Maria Skłodowska Piotr Skłodowski S.C.
ulice: WILEŃSKA, ARMII KRAJOWEJ, KOŚCIUSZKI, DUBOIS, BATOREGO, MIECZKOWSKIEGO, 3 MAJA, PLAC WARYŃSKIEGO, PLAC KSIĘŻNEJ ANNY MAZOWIECKIEJ